掃蕩報

SAO TANG PAO

第一千二百零一號

電話　編輯部二三六七　經理部二三四九　有線電報掛號二二一七　無線電報掛號二二一七

今日出三大張售洋四分

本報價目：本埠 每月一元 半年五元四角 全年十元；外埠及日本 每月一元二角 半年六元四角 全年十二元；南洋及歐美 每月四元 半年廿三元二角 全年四十三元六角；郵費在內

每星期六隨報附送畫報一張不另取資

登記證：內政部警字第四五四五號　中宣會中字第二四九八號

社址：漢口民生路河街口

今日版次

社論……第二版　要聞……第三版　國內新聞……第四版（第一張）
國際新聞……第五版　教育體育新聞……第六版　各地通訊……第七版　副刊「野營」……第八版（第二張）
武漢新聞……第九版　社會新聞……第十版　經濟交通新聞……第十一版　副刊「嘹望哨」……第十二版（第三張）

（本埠今日另附半張）

漢口江漢路

中華國貨商場

三月十五日起

春季大廉價

在綢緞部、呢絨部、疋頭部購貨滿洋一圓贈送代價券

五十餘部貨品充實準備

完全以推進國貨爲目的　實在大犧牲

宣言

本商場秉國貨救國繁榮工業本旨，特在漢市創立國貨商場，對於提倡國貨，一載以還，兢兢業業毋敢或懈，過去之成績雖微，然國人對於提倡國貨，較諸疇昔已有顯著之進步與認識，無非藉社會努力推進之收效，良堪慶幸，本商場有鑒於此，再接再勵，繼續第二期爲國效命，以期國貨根本之茁長，冀求工業基礎之鞏固，唯念事體大，尚有賴於國人加以互助，故際此春光明媚，闤闠開門仕宦閒闠，去重換輕之時，爲供社會所求，爰自三月十五日起舉行春季大減價一月，廣陳精品滿列新貨，俾服用者任意參觀飽加選擇，務以至低至廉之價格買得最新最美之用品，既符新生之規定，復獲購貨之實惠，終之杜塞漏巵，且博愛國之榮光，惠己利國，一舉而數善兼備，事之便宜，當莫逾此，敬希愛國同胞，羣策羣力，惠然肯來，共踐振興國貨之大任，齊負挽救危亡之天職，民族前途，實利賴之，謹此佈達佈維

公鑒

漢口中華國貨商場謹啓

唯一首創規模宏偉

前途

第四卷第三期要目【三月十六日出版】

前途畫報
評論
赤匪由陝竄晉……文菴
華南的漢奸活動……木山
德蘇洛迦諾公約……友生
日本一二二六一之政變……浮生
今後如何建設中國之國民經濟……蕭修甲
國民經濟建設方案的根本要點……茹春浦
國民經濟建設的原則問題……饒榮春
中國國民經濟的建設……李若飛
國民經濟建設運動中之造林問題……何天西
國民經濟建設運動中之兵工政策……李志止
時論選粹
國民經濟建設與生產問題……卓時生
國民經濟建設運動中之調查統計問題……周榮西
國民經濟建設中之農村副業……胡保書
如何調節消費……易久
如何改良西北牧畜業……張鴻欣
冀察綏三省財源在我國經濟上之地位……汪洪濤
中近世貨幣政策談到吾國新幣制……張柱
近十年來我國外匯之演變……向超時
國社黨治下德國的穀物統制……潘景鈞
國難時期的青年訓練……鄧仲
國際瞭望
國事紀要

前途雜誌社　漢口民生路河街一〇二號

本期零售法幣二角　半年一元　全年二元

優待直接定閱　全年八折　半年九折

徐炯律師代表江廷宗父子受產聲明

茲據江廷宗聲稱民國二十五年三月九日憑中買受[illegible]坐落武昌[illegible]街[illegible]門牌[illegible]地皮一段[illegible]寬五丈深十五丈共計七十方丈零五方尺地上建有甲乙丙丁四號房屋及火屋等一併在內比日成契，並經兩清並經出讓人聲明無論何人有典押及膠葛情事[illegible]除依法投稅及登記外倘有意外糾葛應歸出讓人自理與受讓人無干等情前來本律師覆查無異特爲代表登報聲明

正義報啟事

敬啓者本報[illegible]各界興趣及便利研究起見定於本月十六日起每日增刊無線電欄專爲介紹無線電常識及各種節目并於中外廣播無線電消息等敬祈注意爲幸此啓

律師劉宗炎受任乾元機器米廠及支店暨經理毛君松濤常年法律顧問通告

本律師受任上開當事人等聘爲常年法律顧問嗣後如有破壞該廠店業務及妨害該經理名譽者本律師依法保障之特此通告

事務所　漢口濟生二馬路漢握里四號　武昌大朝街中段第四十九號

生生百貨商店退保聲明

本號開設江漢路門牌一一七號現已改組清算處亦已改爲生生廣記所有從前生生支票及各種收據担保等定於同等均屬一律作廢特此登報聲明

生生廣記仝公司謹啓

黃福培脫離太和堂合夥關係緊要聲明

查黃福培前與劉星橋招仲恆合資在漢開設太和堂藥店現因經理劉星橋亦已死亡所有股份早已[illegible]昌齡承頂積欠外債頗鉅無從清償[illegible]之人並非[illegible]始合夥之時[illegible]所有自去歲正月起之營業清理[illegible]結果查現在營業之人切實[illegible]太和堂所有生財傢具概由黃福培被迫無從過問并[illegible]招仲恆招少恆[illegible]自開張營業會報告同鄉會長[illegible]日停業交賬清算外合亟登報聲明與太和堂脫離合夥關係希各債權人切實[illegible]黃福培當然不能負責除已向招昌齡招少恆聲明退股並封[illegible]以保權利特此露布諸維各債權人依法聲請扣押

公鑒

律師李國楸受任武漢江心外洋夾板出倉裝倉工友組長陳樹熊榮記孫長利王海清項炳南等法律顧問通告

啓者茲據上開委託人等來所聲稱同和中和等號到武陽夏停泊江心各碼頭之外洋夾板輪無論裝載何物向皆概由主管倉工負責工作不容來異議在前清曾經呈由主管官廳立案民國以來復經呈請水上公安局與各機關海員工會[illegible]每有假借他人名義另立新案按照工人花名表冊發給登簿執照證章等據詐洋數千元購備出倉裝倉器具與各號東訂立工作契約層層有案可查詎近來人心險惡[illegible]請以圖霸占特請貴律師爲法律顧問依法保障等語前來合亟代啓統希

公鑒

事務所　清芬路漢握里一號　電話三二五三八號

郭文記緊要啟事

敬啓者小記所有第一號駁之第壹貳零貳號國籍證書遺失除呈請漢口航政局補發外特此登報作廢

郭文記謹啓

遺失申明

啓者鄙人於二月二十三日在漢口江漢路[illegible]香室廣貨店內購買物品遺失報紙包一個內有聖保羅高級商科學校畢業證書第（一〇五）九號黨證各一件集團軍軍官學校證書暨湖北省防軍第二師上尉軍需委狀第十八軍二師上尉軍需委狀[illegible]除向公安第七分局報查外特此聲明作廢

高昌棟啓

漢口地方法院修理院署招商投標通告

本院修理工程定於三月十一日起至十九日止招商投標凡在本市政府等記甲乙兩種之營造廠志願投標者仰於三月十一日起攜帶圖書費一元來院登記領取圖式說明書三月二十日上午十時繳納押標金六十元按期投標三月二十日上午十時在本院開標未中標者押標金發還除布告外特此通告

遺失聲明

茲因工友不慎在途中遺失禁烟督察處總公棧保管憑單四紙計漢記由川運第五次來漢川貨三箱（一六一七三，六一八二，六一八三號）一紙又同益由川聯運第五次來漢川貨一箱（九八號）一紙但上項貨物業經完稅提出單上亦蓋有銷訖戳記他人拾得概作無效除向總公棧備案外特此登報聲明作爲廢紙

福昌田記公司謹啓

隆茂刮絨廠遺失既濟水電公司押款收據啟事

啓者敝廠於廿四年八月十三日付存商辦漢口既濟水電公司押款一百四十元比製閒電字第三五二五一號收條一紙嗣因大意失去除請該公司註記止號担保已將該款如數領出外特登報聲明此後有拾前項收據者作爲廢紙

武昌新光圖書雜誌流通社

（一）入社不分性別年齡職業
（二）圖書雜誌書報應有盡有
（三）借閱書報手續簡單便利
（四）繳納社費至微得益無限
（五）函索簡章書目附郵二分

社址　武昌橫街

武昌住宅出售

茲有武昌涵三宮街房屋一棟計地二百二十餘方住房四十餘間廉價出售如合意者請向涵三宮街五十四號萬宅接洽可也

漢口市商會爲召集第五次會員大會定期會議通告

已將本年（即二十五年）應開第五次會員大會日期提經執行委員會第二十一次例會會議公決定於四月八日舉行等因紀錄在案準函請各會員先行查明即日函報本會以憑照填出席證送請各代表屆期到會俾便編入議事日程依次討論以符會章除已分別呈報暨函知外用特登報通告即希

公鑒爲盼

查本會依照現行章程第三十條會員大會定期會議每年開會一次之規定[illegible]

李篤明即幹青否認非法舊式婚約啟事

篤明於十餘年前由父母與漢川徐炳福之子介鍪即如意訂定婚約當時篤明尚未成人未能取得本人同意現在本人已到法定訂婚年齡訂婚之事依法應由本人自主并依法條方不得請求強迫履行以前由父母訂立之非法舊式婚約本人依法決不承認特此聲明

朱森潮緊要聲明

逕啓者家庭多故　先嚴潤甫公於民國廿五年國歷一月廿四日去世所有在漢代人担保以及口保等一切手續概作無效特此鄭重聲明

張止誠遺失啟事

茲因遺失前武昌竟成電燈公司救濟用之保證金收據各一紙除向武昌市政處水電廠登記外特此聲明作廢

律師劉潤千代表陳慶炎熊卞香兩願脫離夫婦關係

頃據陳慶炎同妻熊卞香來所聲稱夫妻情感早經雙方失和已憑親權人等立字男婚女嫁各聽自由請貴律師鑑定外並代登報聲明等情本律師查核一切自是實情應即代予聲明此佈

事務所板廠街四十八號

公開試放

金龍牌

國貨

滅火彈

靈不靈當場試看

彈內藥水用眞空法裝置藥性永久不變且不乾涸定價極廉每只法幣四元五角彈高六吋周圍十一吋半外係玻璃殼內藏藥水另備掛架式樣頗爲新穎

經濟美觀

每具法幣四元五角

試放日當場購買本鎮照定價八折

外埠郵戳爲憑十日內准照此例

謹啓者本公司爲昭信各界起見特舉行滅火彈公開試放連續三天屆時恭請

光臨

上海利衆實業公司
漢口榮記機油公司總經理　謹訂

試放：日期地點

三月十四日下午三時在中山公園備有茶點
三月十五日十一時在中山公園繼續一天
三月十六日下午三時在武昌公共體育場備有茶點

天雨順延

宣誓

本公司創製滅火彈旨在救護社會減少火患資本技術盡屬國人完全國貨定價低廉與祇圖自私自利不惜以劣貨混充高抬價格欺朦社會者不可同日而語也蓋此種彈藥用諸倉猝靈驗與否有繫安危吾儕即不爲社會利害計以應子孫留吃飯餘地是故　敝公司　敢大胆宣誓如本牌滅火彈有一毫不切實効作自欺欺人之行爲者即能倖逃國法終必遭受天誅願各界人士盡量採備以期普及全國消弭火災福國利民功德無量事關社會公益不勝馨祝之至謹佈愚忱伏乞　垂詧國家幸甚社會幸甚

總公司

上海三馬路證券大樓四一二號

董事　蔡洪生　黃金榮　楊順銓

總經理　楊順銓

經理　莊雲卿

長沙日內即行公開試放

榮記機油公司

湖北總經理周易三

漢口營業部特三區智民里

第三十七號電話二三二六九

福康

綢緞　顧繡　呢絨　國布

春汛大減價

市面不景氣
減價很擁擠
家家說便宜
不知誰家賤
我不說我賤
請君來評比

地址江漢路

電話二三六一九

明珠牌電池

請隨時試驗明珠牌特點

比船來品　優美　便宜　長久

四十五伏脫

白光十時以上　儲藏一年不走

各埠大電料行百貨商店均有代售

江西全省經理　湧興裕號　九江大中路

湖南全省經理　張復興號　長沙縣後街

鄂北分理　有用號　老河口

匯通廣告社．漢口府東一路榮街里十號

請用首創國貨

雙錢牌

各種車胎及套鞋球鞋

大中華橡膠廠股份有限公司

總公司　上海安多亞路東棋盤街六十三衖三十二號　電話一五六〇六一八　電報掛號一〇〇一

發行所　上海　南京　漢口　廣州　重慶　蕪湖　溫州

各埠車胎行國貨公司國貨商號均有出售

大中華橡膠廠發行所　萬壽宮街十三號電話三一九一一號

社論

為全國縣政討論會進一言

全國縣政討論會，已於本月十四日在行政院開幕，其討論範圍，有地方財政，縣政關係，建設行政，教育衛生，地方民政，及司法制度等六項，可謂無所不包矣。然吾人於此六項之外，尚有不能已於言者，即一關於縣長之任用，一關於縣長之職務，似有特別提出討論之必要，請略述之：

縣為政治機構之基點，縣長為直接親民之官員，欲求整個國家政治機構之健全，必先求縣政之修明，與縣長之良善，此　總理所以定縣為地方自治之單位也。在地方自治完成以後，縣政由人民直接參與，縣長由人民自行選舉，一切問題均可解決。然在內憂外患交迫之今日，地方自治雖在進行，但其成績，尚屬微細，縣仍居被治之地位，縣長仍為主治之人物，縣長得其人，則一縣之行政，比較清明，失其人，則一縣之行政，不堪聞問。故選賢與能，為國家任用縣長之標準，亦即政府勵精圖治之要素。現今各縣縣長，有由於考試者，有由於薦引者，其正式任命，固由中央發表，然直接派委者，則為各省政府，中央命下之日，遠在縣長就職以後，是決擇之實權，操於各省，任用之名義出自中央，縣長之賢不肖，中央烏從而知之。此種有名無實之中央任命縣長，是否妥當，大有研究之價値。吾人以為値此非常之時期，應有縣長之非常任用，即各縣縣長之人選，須由中央直接決定，不得由各省政府自由派委，而後呈報於中央。凡薦舉之風，須澈底掃除，一以考試為準則。考試院之責任，當以考選縣長為最要，每年或隔年專門舉行縣長考試一次，嚴其資格，提高程度，以期拔取智德體俱優之人才。同時中央宜設立全國縣長訓練所，凡考試院取錄之縣長，均須入所受訓，經歷若干時日，分發各縣任職。各省政府之須用縣長者，必當呈報中央，中央即由訓練所派出之。如此，則國家之考試大權，可不旁落，行政之直接統制，可以實現。至於杜絕秘密之營競，防止私情之授受，猶餘事耳。年來中央致意於縣長訓練，及縣政講習，已表示其注重地方政務之心，若進一步而為中央考試縣長，與直放縣長，則於減少中央與地方之隔閡，增進人民與政府之關係，厲行新政，集中力量，必可收指臂之速效。此關於縣長任用之宜[illegible]論者也。

縣長之職責，普通限於行政，對於社會風俗，民情習尚，鮮有能注意者，此縣政上最大之缺陷也。風俗之厚薄，關係於社會之治亂，習尚之邪正，影響乎民情之眞偽。古之循吏成績，不僅作政通人和，而尤在化行俗美，蓋徒政不足以言治，徒治不足以言功，必由移風易俗，誠意正心，則民德歸厚矣。革命以還，吾國介於新舊思想交替之點，夾於腐患勢力逼臨之間，趨向不定，人自為謀，以致風俗敗壞，民德墜落，放僻邪侈，無所不為，正氣蕩然無存，眞理不絕如縷，孟子所謂「上無禮，下無學，賊民興，喪無日矣」，此今日民族根本危險之所在，非吾人故為道德論者之無病呻吟也。吾人以為縣長之眼光，不應專集於物質上之行政，建設，財政等表面文章，而應分注於精神上之訓練，指導，改良等實際工作，前者不過治標，後者乃為治本，不可偏廢也。　蔣委員長倡導新生活運動，即為救治民族根本之病，縣長既為親民之官，則於新生活運動之推行，實負最大之責任。如何以身作則而示範於地方民眾，如何組織團體而宣揚固有道德，如何斟酌時地而督促三化生活，似有討論大綱而確定方式之必要。吾國立國之重心，至今猶在農民羣眾，然一般宣傳主義，及推行運動者，多偏於城市，或限於城市，故勞而無功，久而不效。今茲欲求新生活條件之實現，乃至國民經濟建設運動之施行，必須從事者一反往昔之所為，以鄉村為根基，以農民為主體，則庶乎其可。然欲達此目的，縣長實為重要之居間人，與最效之推行者，此又關於縣長職務所應討論者也。

有田今訪晤張外長

關於調整中日邦交基本方針 向廣田表示願于離華前確立

定念一日離京赴滬翌日即乘輪歸國

【本報南京十五日電】日大使有田定期歸國，今日謁張外長辭行，定馬（二十一）日赴滬，翌日乘輪回日，對榮升外相事，謂尚未奉到東京命，如果實現，聞重光葵將再度使華云。

【本報上海十五日電】日大使有田定巧（十八）日或皓（十九）日晨乘車返滬，有田已同意回任外相，在京曾電廣田，表示願在離華以前，與南京當局，確立關於調整中日關係之方針，然後回國就任外相，有田返滬後，下週再晉京，下月底首途返國。

【中央社南京十五日電】日來盛傳新任駐華日大使有田，將調任日外務大臣，所遺駐華大使一職，由現任日外務次官重光葵繼任，此項消息各方雖均無正式報告，但日官場亦未加否認，據最近觀測此事短期內即將實現，有田大使現仍留京，定十六日下午三時再訪張外長晤談一切，蔣作賓定十八日，陳紹寬定十九日歡宴，有田大使定二十一日離京返滬，翌日即搭輪歸國。

【本報上海十五日電】中日使館昇格後，日大使即在滬辦公，北平使館文卷亦已搬運來滬，茲悉日新使館擬與我外部洽計，復命上海使館人員還京，現正陸續遷徙，月底即可全部在京辦公。

【本報南京十五日電】日使館駐京辦事處，因房屋不敷分配，特向外部請求撥適當地基建新館址，聞外部現正與市府商酌中。

【本報南京十五日電】松井今晨赴滬，定巧（十八日）乘輪歸國。

陳璧君談 汪體健增進

【中央社上海十五日電】陳璧君語記者，汪途次來書，得悉身體較出國前更見健康，預定在德療養，完全康復後，即可歸國，記者詢陳是否亦將赴德，則並無表示。

宋哲元代表 張志冲抵粵 分訪西南要人 并擬赴桂訪白

【本報廣州十五日電】宋哲元代表張志冲於日昨抵粵後，分別訪胡漢民李宗仁陳濟棠等，陳并于昨晚在私邸宴張，張擬在粵勾留三天即赴桂晤白崇禧。

西藏代表 昨晨謁陵 日內謁蔣報告一切 即赴平晉接收寺務

【中央社南京十五日電】西藏代表阿旺桑登及堪布登巴達札等，十五日晨九時謁陵，並遊覽靈谷寺等名勝，阿旺等日內謁蔣院長報告一切，四堪布俟謁蔣後，分赴平晉接收雍和宮及五台山兩處寺務云。

英使歸國有期 月底南下辭行

【中央社南京十五日電】外交界息，英大使賈德幹已返平，結束使館經手各事，定三十日由平南下來京，向我當局辭行後，即赴滬候輪，下月初離華歸國，就任外次。

宮崎到粵 今日分訪當局

【中央社香港十五日電】省訊：宮崎午由港乘車抵省考察，定十六日分訪當局。

滬日僑發紙幣事 日領批示不准

【本報上海十五日電】滬日商兩次請求日領准日本各商店聯合日銀行在滬發行紙幣，日領已批示不准。

王克敏赴杭 就冀察政委期未定

【中央社上海十五日電】王克敏十五日晨赴杭，何日北上就冀察政委會委員職，尚未確定。

王寵惠定期入京 王昨忠感冒其任爲之診治 國際法官將由程天放繼任

【中央社香港十五日電】王寵惠十五日下午四時半乘廣九車赴港，陳融胡木蘭等到站歡送，謝作邦陪行。

【中央社香港十五日電】王寵惠十五日下午七時半由省乘車抵港，寓告羅士打酒店，王忠感冒，由其侄王子傳醫生爲之診治，定二十日偕魏道明乘意郵船綏多利亞號赴滬晉京，據王談此次入粵，曾訪晤胡漢民暨諸同志，交換救國意見，甚爲歡洽，精誠團結，已趨實體，胡現患傷風，喉嚨微有不適，俟政躬康復當即北上。

【路透社廣州十五日電】王寵惠與胡漢民一再晤談後，今日起程赴港，前往南京，向蔣院長報告此行結果，漸行時王訪路透社訪員，渠係與西南要人交換政局上意見，並未討論具體計劃，胡現尚未能赴京。

【本報南京十五日電】王寵惠定馬（廿一）日來京，國際法官，有程天放繼任說。

【本報廣州十五日電】王寵惠元（十三）日晨復訪胡漢民商談，午赴執行部政務會省市黨部省市府一四集團軍總部等八機關聯合歡宴，王談歐洲各國仍積極避免戰事，於以法主張和平手腕解決，大戰不至驟發，德日聯盟尚待事實證明。

日偽大隊陸軍 準備集中齊齊哈爾

并輔以砲兵別動隊及飛機隊 中島在平檢軍擬視察古北口

【本報上海十五日電】日關東軍鑒於歐洲政局緊張，認爲對華對蘇均應採取强化政策，據平官消息日決提早擴充駐華軍隊，并將增加駐滿兵額，并聞日偽軍大隊陸軍，將準備集中齊齊哈爾，炮兵別動隊及飛機隊等協助，如日偽軍對蘇蒙軍發生激戰時勢有向貝加爾湖及滿洲里新西越境，取斷然行動可能。

【本報天津十五日電】中島今赴平，行前應多田歡宴，聽取駐屯軍擴充意見，以便回東京轉達，據云赴平爲檢軍，無其他任務。

【本報北平十五日電】日皇侍從武官中島晚到平檢日軍，定篠（十七）日赴通，巧（十八）日赴古北口視察。

【本報北平十五日電】中島在平酬酢甚忙，中日要員往訪者亦多，聞中島定十七日由平飛古北口閱軍，十八日視察平郊，十九日赴榆唐昌灤閱軍，二十三日返津歸國。

【本報濟南十五日電】日武官磯谷因有田促其從速返京，擬過濟時不下車訪韓。

【中央社北平十五日電】日皇慰軍專使中島，十五日下午六時二十五分由津來平，定十六日檢閱駐平日軍，十七日赴通州，十八日赴古北口，十九日赴榆關。

【中央社青島十五日電】日皇侍從武官平田少將，十五日下午一時乘球磨艦離青開旅順，及川中將晚偕參謀長岩村等赴濟轉津。

陝北已無匪蹤

晉匪竄吉鎮店一帶擾亂 偽師長楊祺被我軍擊斃 石樓匪已被包圍日內即行總攻

【中央社西安十五日電】自陝北赤匪東竄入晉後，陝北匪勢已大殺，我軍並隨時追剿，現榆林橫山府谷神木葭縣吳堡一帶，及綏德附近，及以西各地，已無匪蹤，地方甚爲平靖，綏榆大道及米脂至息鎮大道，均已通行無阻，陝北赤匪我軍當可乘勝肅清。

【中央社北平十五日電】高桂滋十四日電平，謂晉匪現在吉鎮店一帶擾亂，十三日由匪區逃出之民衆稱，偽師長楊祺九日在馬家州被國軍擊斃，偽匪兵甚多，共匪均抱頭痛哭，劉匪大怒，以四五兩支隊工作不佳，乃將該兩支隊繳械，近日匪區民衆甚感恐慌，十三日由惠家園子及駱駝村逃出難民三百餘人。

【本報天津十五日電】保定電話，晉匪在山神峪一帶受重創後，已向後潰退，藏匿山林，不時出擾，我軍現積極佈置，業已完竣，各縱隊現已到達確定地點，將石樓境內殘匪，層層包圍，當局決乘機收拾其殘匪之際，日內頒發二次總攻擊令，期一鼓聚滅。

【本報北平十五日電】宋哲元以晉匪勢後退，將有三十匪闖攻豐澤，黃必嚴防，特發告民衆書，痛罵出賣中國利益者，終必消滅。

朱徐殘匪一部 圖竄向雜谷腦

【中央社成都十五日電】茂縣歸客談，朱徐殘匪一部，竄至理番境之馬塘二道橋一帶，有企圖竄雜谷腦模樣，我鄧國璋師已派部迎頭痛擊。

閩福鼎保安團 追剿坪尾殘匪

【中央社福州十五日電】保安處據福鼎保安第一團十二日電稱，九日晨第九中隊搜剿五行山附近及坪尾之匪，九日午在山脚與匪接觸，匪槍百餘，接觸一小時，匪不支潰竄，該中隊分兵追擊，斃偽交通員林標及匪徒四名，坪尾現無匪情，匪股化整爲零，其一小部由小道竄入若洋，在貫嶺蚌福一帶，該團跟蹤前往貫嶺督剿，以期殲滅。

松井到滬 今訪宋子文等 定十八日歸國

【本報上海十五日電】松井刪（十五日）晨八時二十分由京來滬，下午二時抵此，定巧（十八）日乘長崎丸返國。

【本報上海十五日電】日松井大將今晨抵滬後，即訪滬舊好，聞松定十六日分謁全國經濟委員長宋子文上海市長吳鐵城，并定十八日乘長崎丸返國。

德王代表到綏 謁傅商防共辦法 據談德王矢志擁護中央 潘王昨訪宋哲元等晤談

【本報天津十五日電】德王代表敖雲章昨謁傅作義，商防共辦法，據敖云：德王態度始終不變，對中央矢誠擁護，惟以環境惡劣，不便明白表示耳。

【本報歸綏十五日電】綏境蒙政會派代表巴文峯晉京，請中央撥會址，建築費十萬元，已刻已抵平，即南下，并籌設蒙會駐京辦事處。

【本報北平十五日電】潘王今晨訪宋哲元，蕭振瀛等晤談，沙王日內過平赴京。

津日正商受走私影響 促日領助我緝私 川樾將與我方妥商辦法 秦皇島又到私貨十餘船

【中央社天津十五日電】津海關與北寧路局商訂之查禁私運辦法，即將簽訂實施，日商三井三菱兩行，因走私猖獗，影響正當商業，特推代表謁津日領川樾，請協助華方一律緝私，聞川樾即將與我方商辦理。

【本報天津十五日電】華北走私事，日有所聞，十二十三等日先後到有私貨十餘船，在泊津埠卸運，現聞北戴河秦皇島間，又到私貨十餘船，內以棉紗及人造絲佔多數，約值三百萬以上，由浪人攜械保護，秦海關只能在港外二十海里活動，無法干涉，該貨約二十日前抵津。

【本報北平十五日電】陳覺生昨抵平，謁宋哲元，商北甯路緝私事。

【本報天津十五日電】據海關人員云，津關與北寧路所訂之緝私辦法，係限于防杜私貨自津南運，截扣貨東來貨事，將另訂章則。

【本報天津十五日電】津海關與北甯路合議之緝私辦法，原定十六日實行，茲因協定文字尚待修正，海關要求去掉協助二字，改爲共同負責等字，路方不同意，恐難如期實行。

【本報天津十五日電】津副稅務司杜氏今訪津關督署，希轉催北甯路接受海關提議，核定緝私協定。

國民大會 代表支配問題 立院在慎重考慮中

【中央社南京十五日電】關於國民大會代表支配問題，立院正慎重考慮中，聞各方均盼立法院於制定代表選舉法時，公允規定，對華僑邊疆及軍隊代表，亦盼于文中明定。

關內外日文字母電報 北平定今起實行 通報地點價目與津市相同

【中央社天津十五日電】關內外聯線電報恢復後，曾商定津平與關外關東租借地及南滿附屬地日局開放日文字母電報，津客歲已實行，茲以訓練人員技術純熟，北平定三月十六日開始辦理，是項電報，係由天津轉往關外，通報地點及價目，均與津同，並聞電字實行結算後每月關內尚略有盈餘。

山大照常上課 孫國封昨返抵京

【中央社南京十五日電】教育部前派督學孫國封赴青島，處置山東大學學潮，經孫會同該校及當地當局向學生懇摯開導，業已解決，現照常上課，孫十五日晨抵京向王教長覆命。

中英美三國聯運

正由雙方作初步試談 聞將來大別爲兩航綫

【本報上海十五日電】英美二國，與我國聯運辦法，正由雙方作初步之試談，聞將來如能成議，則可分兩綫航行：一爲英國各榴綫，其聯接綫，由香港經新茄坡至倫敦，歸皇家航空公司舉辦，二爲美國泛菲綫，由馬剌尼開始，不久可達到澳門終點，歸汎太平洋航空公司舉辦。

【路透社倫敦十五日電】磋商歷時四年半之歐洲與香港間航空定期郵務業務談判，刻已圓滿告成，本月二十三日將有皇家航空公司飛機一架，由檳榔嶼飛往香港，此爲歐洲與香港間航空聯運之正式開始，該機本月二十七日飛回檳榔嶼以後，每星期開班一次，現由香港至倫敦僅須十日，至於該線展至上海之計劃，因與中國政府交涉困難，故未如願，該項飛機，每機可載客八人，但因此線用油甚多，故載客之確數，現未能定，此線將取道西貢或都蘭尼，全程需時一日半，乘客可在西貢之都蘭尼過宿，現該線機飛能載直達旅客由法政府禁止旅客乘飛機由越南出入也。

【本報上海十五日電】中央銀行借款一百萬元與山省，作整理金融及辦理善後事宜之用，業經財部批准如數發給。

津浦路局舊債 遵令整理清償

【中央社天津十五日電】津浦路局負各方債款佔國有各路首位，頃遵部令整理清償二十五六十三年中，每年應償本利三百萬元，該路局近業務，雖轉佳境，仍不敷開支，總局已令各站節省開支。

粵桂兩省平兌 今日在粵簽約

【中央社香港十五日電】省訊：粵桂平兌，定十六日簽約，俟桂財政廳長黃宗嶽來粵詳商辦法後，下月起實行。

滬市財政局長 徐桴定今就職

【中央社上海十五日電】新任滬市財政局兼土地局長徐桴定十六日在市府宣誓就職，下午到兩局視事。

國民銀行粵行 復業期已不遠

【中央社香港十五日電】省訊：國民銀行粵分行將復業，財政廳定十六日發還該行封存各物。

江西裕民銀行 董事長等就職

【中央社南昌十五日電】江西裕民銀行擴大組織，資金收足二百萬元，新任董事長董事及監察人十五日到行就職。

今日公告成立

滬票據承兌所 加入所員銀行卅餘家 中交等行爲特種所員

【中央社上海十五日電】滬銀行公會聯合準備委員會籌設之銀行票據承兌所，定十六日公告成立，並開始辦公，加入之所員銀行除中國交通及郵政儲匯局三家，爲特種所員銀行外，計爲浙江興業，中國實業等三十二家。

川省善後公債 四月一日發行

【中央社南京十五日電】川善後建設公債千五百萬元，係科目發交立法院財委會審查，本週可審竣，提院會討論，俾於四月一日發行。

美艦隊司令 聯利脫離滬返國

【本報上海十五日電】駐遠東美國艦隊司令聯利脫氏，今晨時乘大來公司輪批亞士總統號返國。

昨晚閉幕

全國縣政討論會 推進義教主征收遺產稅 財難與人難爲核心問題

【中央社南京十五日電】全國縣政討論會，十五日下午三時繼續會議，至七時半閉幕，大會討論民政建設教育司法衛生四事，關於裁局改科，行政時施行成績極佳，有利無弊，惟前裁須合署辦公，至分區設置事，則爲經費人才問題，如中央能統籌之，此制必奏成效，對於保甲與地方自治，大致主張納保甲於自治，不可偏廢兼辦，然經費須解決，團警整飭，應統一警察教育，及確定經費，關於縣建設行政組織調整建設目標，確立及人才培植，均多發揮，教育衛生問題，推進義教實況，均加詳述，并主張征收遺產稅，衛生事業亦須決經費，末由蔣廷黻致詞，望以後各地方長官對縣政問題，隨時提出討論，效率會可助研究解決方案，并盼各縣局長隨時以實際經驗，供效率會作參考借鑑。

一週回顧

二十五年三月九日至十五日

△國內之部▽

晉軍剿匪 連戰皆捷

毛匪澤東及徐海東等匪部自上月二十日傾巢東犯，渡過黃河，竄入晉西後，石樓及隰縣兩區，孝義一區，中陽一部分，均遭蹂躪，且汾陽城亦感不安，形勢緊張已極。晉省綏靖主任，閻錫山氏除調動省防軍外，由王靖國代理指揮，竭力防堵，不許東進，并宣布戒嚴，以免宵小乘機在後方蠢動外，一面商請宋哲元派兵援助，一面電請中央調兵入境，協力進攻。宋哲元已調有四師及萬福麟部兩部開入晉境，與晉剿匪軍取得聯絡，而中央軍先頭部隊亦已達到運城，於是閻氏即於九日向匪部開始總攻擊。連日軍事進展極速，胡家窰，兌九峪（孝義縣屬），下堡鎮（孝義縣屬），石口鎮（隰縣屬）山神峪（孝義縣屬）均先後收復，匪區日見縮小。匪現以晉方實力雄厚，圍截斷同蒲路亦不得逞，擬採化整爲零，避實擊虛之法，暫時散向各山地潛伏，一說又將回竄陝北。

上一週之 中樞政聞

國民大會代表選舉法原則及大會組織法原則自經中央常會通過後，立法院即着手起草兩法初稿。起草委員林彬等五人已於本月十一日開會一次，以後連日與各方接洽，關於支配代表名額問題，已覓獲解決途徑；而人口調查，則決於本月底以前全部完成。

次於國民大會之籌備的，即全國縣政討論會。以於十四日下午三時在行政院開幕，出席者爲蔣廷黻等四十餘人，會期定二日，其討論範圍甚廣。如關於地方財政，縣政關係，建設行政，教育衛生，地方民政，司法制度各問題均在議論之列。

再次爲蔣行政院長十日之通令，清除各省積弊，剷除公務員貪汚，并限兩個月內據實呈報。其所指弊端計有十種：一，侵吞公款，二，侵佔公物，三，濫用公款，四，虛應公務，五，僞造報銷，六，買賣物品及經手銀錢收受回扣，七，浮報價，八，兼職兼薪，津貼，九，乾薪，十，以公款收息歸於私囊。

新由歐洲辭去國際法庭職務之王寵惠氏，已於上週回國，十日晨抵港，十三日抵廣州。據氏在港接見路透訪員稱，中國不拒絕各國之輔助，惟吾人不能靠人，而在統一事業上，亦不需人之助。余若能勸動胡漢民先生入京，則國內外雖有不穩定之政局，而統一機會必極良好。由此可知王氏此次回國意義之重大。

日本干涉 我國關政

冀察問題自土肥原返日，繼任關東軍代表松室孝良尚未到任時，已陷於完全停頓。關於冀東偽組織之取消及殷逆汝耕個人之出處問題，平津一帶之一班「日本通」均說最短期內可以解決，如本報北平八日電，即傳多田日前曾派員向當局表示，謂「渠已令殷逆汝耕準備結束偽府」，而九日電更有「將來殷或在政委會任職」之消息。但本十三日電，又有一名田認冀東偽府爲與冀察政委會合流之時間尚早」的說話。同時殷逆汝耕近又仰承某國人鼻息，所屬人民及公務員脫離國民黨，并擬創辦「冀東日報」，以淆惑民衆。故所謂短期內解決說，定全是一種空洞的推測。且日本人在華北干涉我津海之秦皇島兩海關之緝私及磯谷中島等在津司令部召開重要會議，尤足證明日人決不會輕輕放鬆向華北侵略的。至關於干涉我關海行政一案，十日行政院二五三次例會中已特別提出討論過。僉以日方干涉我國關政，以致華北一帶，走私猖獗；就有人提議令外交部向提抗議，以維主權。現在此案仍在外交財政鐵道三部會商中。能否覓得有效方法，尚屬問題。

△國際之部▽

廣田內閣 組織成功

日本隨總選後之內閣改組問題，因上月二十六日東京發生所謂青年軍人之暴動，第一次提出貴族院議長近衛，暨不成功，旋即提出廣田弘毅。西園寺認爲廣田是接近軍人派的一個人，在此軍人與政黨矛盾局勢之下，由廣田出任組閣，定是一提出就可以成功的；殊不知本月五日大命降到廣田頭上，「陸軍方面又拒絕入閣」，險遭流產。陸軍方面之所以拒絕入閣，其用意全在乎此次軍人暴動之餘威，削減政黨派在內閣中的勢力。寺內大將說得很明白：「現在陸軍大將四名，業已編入預備役，是乃以責任重大，不惜重大之犧牲，當此之時，政黨方面亦須痛清時局，俾收眞正協力一致之實效」；因之對於政民兩大政黨，只准各選一人入閣，「軍人派勢焰既高，廣田也知道駛風轉舵；所以廣田由西園寺公提出受命之後，就不再顧甚麼「軍部」和「國際協調」的論調了，一心與軍部周旋，一切惟仰寺內永野等的鼻息。自一組閣本部」成立，折衝四五日，內閣始於九日下午八時誕生出來，其名單如左：

內閣總理大臣　廣田弘毅
外務大臣　（廣田兼任）
內務大臣　潮惠之輔
文部大臣　（潮惠之輔兼）
大藏大臣　馬場鍈一
陸軍大臣　寺內壽一
海軍大臣　永野修身
司法大臣　林賴三郎
農林大臣　島田俊雄
商工大臣　川崎卓吉
遞信大臣　賴母木桂吉
鐵道大臣　前田米藏
拓務大臣　永田秀次郎

國聯行政院非常會議
法要求宣佈德國違約
請考慮適當辦法交會員國執行
艾登聲明援助法比並與之合作
英認對德採經濟制裁恐難辦到

【哈瓦斯社倫敦十四日電】國聯行政院第九十一屆非常會議，頃於今晨十一時四十五分，在聖哲姆士宮二樓安娜王后殿開會，主席澳洲代表勃魯斯，法外長佛蘭亭，當即起立發表長篇演說，其結論有云，關於德國廢止洛迦諾公約一事，余當要求行政院決定該國此舉，實係違反凡爾賽和約第四十三條，並請國聯秘書長愛文諾，依照洛迦諾公約第四條第二項之規定，而將行政院此項決定，通知該公約各簽字國，至該公約各担保國，亦當履行該公約所規定關於援助被侵略國之義務，政院並當考慮適當辦法，而提付國聯各會員國執行，俾克完成援助被侵略國之義務云，先是，行政院各理事國代表，曾於晨間十一時四十五分，舉行非公開會議，以便決定公開會議之議事日程，至十一時十五分始畢，各理事國代表，隨即進入安娜王后殿，英外相艾登，當與愛文諾，羅馬尼亞外長蒂杜勒斯柯相交談，蘇俄大使邁斯基，亦與李維諾夫立談甚久，至十一時四十五分，行政院主席澳洲代表勃魯斯即宣佈開會，法外長佛蘭亭在其右側，其次爲意大使格蘭第，土耳其外長魯舒第，愛文諾入閣，會後首由主席勃魯斯致詞，略謂英國國王愛德華八世陛下以聖哲姆士宮安娜王后殿作爲行政院開會之用，盛情可感，應請英國國王愛德華八世陛下申謝，嗣乃報告本屆會議議事日程，謂洛迦諾公約已由德國宣告廢止，法比兩國政府，業已提出申請書，要求行政院確定德國業已違反凡爾賽和約第四十二第四十三兩條，暨洛迦諾公約第一條，艾登起發言，當以英政府名義，向各國代表表示歡迎，並宣稱時局前途，端以行政院所採決議，是否賢明爲斷，英政府對於法比兩國政府所抱焦慮之念，深表同情，各該國政府，對於此案所抱之見解，即當由各該國代表加以說明，余特以英政府名義，聲明德國違反凡爾賽和約與洛迦諾公約之舉，實係明確而無可置辯，英政府對於法比兩國，當充分加以援助，並與之合作，藉以保障和平，至德國廢止洛迦諾公約之後，當以何項辦法相應付，則當由行政院決定之云。

【哈瓦斯社倫敦十四日電】關於對德實施制裁問題，各種軍事性質之制裁辦法，如派英佔領萊茵河沿岸區域之類，足以引起戰事者，均經放棄不用，所餘惟有經濟制裁手段，此在英國官場人士，以爲德國派兵進駐萊茵河沿岸，係屬違反凡爾賽和約第四十二四十三條之行爲，與國聯盟約雖有關係，但德國所採行動，未可即視爲違反盟約，故依照盟約之所規定，而採取集體行動，以制裁德國，一層，在法理上言之，不無缺點，足資訾議，至國聯行政院曾于去年四月十七日通過決議案一件，主張對于破壞條約義務之國，實施經濟制裁辦法，此項決議案，自足引爲根據，不過經濟制裁辦法，應由行政院理事國代表一致贊成，始可實施，此層恐難辦到耳。

佛蘭亭聲明六項意見

【哈瓦斯社倫敦十四日電】國聯會行政院非常會議，頃於本日午前十一時四十分舉行公開會議，法國外長佛蘭亭當即發表演說，比國內閣總理齊蘭旋亦繼起發言云，洛迦諾公約與國聯會盟約，均屬比國外交政策之基礎，比國與德國之邊界線較之他國爲長，其防務比較爲弱，自德國廢止洛迦諾公約以後，比國所感威脅，亦較任何國爲甚，加之德國廢約所援引之口實，乃係法俄兩國互助公約，此與比國毫不相涉，未可牽強附會，實則洛迦諾公約，乃德國自由簽訂，其所規定之義務，亦屬相互的，比國自認爲仍有履行之必要，比國雖準備締結新條約，用以改造歐洲，但在目前，不得不要求國聯會行政院，決定德國廢約之舉，實違反凡爾賽條約第四十二第四十三兩條，並將通告簽字各國云，齊蘭發言既畢，會議即宣告延會，定下星期一日午後三時三十分再開。

比總理齊蘭爲法聲援

【哈瓦斯社倫敦十四日電】國聯會行政院開會之後，英國外相艾登當即發表演說，旋由法國外長佛蘭亭起立致詞，聲明六項意見，（一）德國在宣告廢止洛迦諾公約之際，立即遣派軍隊開入萊茵河非武裝區域，依照該國官方所發表之數字，正式軍隊開入萊茵河區域者已有三萬員名之多，自不能以「象徵的部隊」視之，（二）法國頃以此案提付國聯會行政院處理，實乃義務所在，但法國并未採取軍事措置，（三）德國廢約口實，乃謂法俄互助公約，係與洛迦諾公約相抵觸，法國業已提出答辯，并未提議提付海牙國際法庭裁決，詎意德國不允照辦，反將該國自由簽訂之條約，宣告廢止，抑知洛迦諾公約第八條，原已規定各簽字國，不得擅自宣告廢止，必須經由國聯會行政院三分之二多數表決通過，始得予以廢止，（四）依照洛迦諾公約第二條第一項，凡違反凡爾賽和約第四十二第四十三兩條，而在萊茵河非武裝區域重行設防者，即係一種侵略行爲，自當依法處理，（五）德國廢約之後，法國與集體安全制暨國聯會，均感受危險，（六）德國前於一九三五年三月十五日宣布恢復徵兵制，行政院當於是年四月十七日，通過決議案，加以糾正，法國政府必要求付諸實施云。

請德國派員赴英參加

【哈瓦斯社倫敦十四日電】國聯行政院，頃決定正式邀請德國，以洛迦諾公約簽字國資格派員來英，而于十六日午後三時半，出席行政院會議，俾對於法比兩國所提申請書，提出答辯，此項邀請書，當已由國聯秘書長愛文諾以電報拍致柏林政府矣。

【哈瓦斯社柏林十四日電】國聯行政院頃已正式邀請德國派員出席行政院會議，關於此事，德國當予如何答復，政界人士極守緘默，據聞外部方面頗感躊躇，外長牛賴特，曾與次長比魯，英國事務司司長狄高甫，及元首希特勒親信里賓特羅甫諸人，舉行會議，至晚間八時始畢，一般人以爲德國復文，當於明晨寄往倫敦，據半官方面所知，德國若果應邀派員出席於行政院會議，則里賓特羅甫與狄高甫二人將膺選前往倫敦云。

法如欲英履行洛約 英閣恐將發生風潮

【哈瓦斯社倫敦十四日電】據國會人士所知，關于德國廢止洛迦諾公約一舉，法國若果堅欲英國履行該約所規定之義務，則其結果，將使英國內閣發生風潮，緣此項義務確屬有效，全體閣員亦所承認，惟多數閣員之抱現實主義者，因時期適宜與論異議之故，均不願英國履行其全部義務，此在外相艾登與陸相古柏，則不以爲然，今後二人倘或迫于事勢要求，內閣採取強硬態度以對付德國，全體閣員既同意，二人自將出于辭職一途，首相包爾溫知二人一旦辭職，則內閣在下院，即難取得大多數之擁護，因此頗感爲難，大抵內閣本日午後開會時，除就時局形勢有所討論外，並曾研究洛迦諾公約各簽字國所制情形，對于英國內政有何反響，傳聞現有閣員六人，主張英內閣有所行動，對于法國所提最低限度之要求，予以援助，以表就力爭，果爾，則內閣之中持強硬態度者人數，現已增多矣。

艾登主張允法要求 內閣認爲時機未熟

【哈瓦斯社倫敦十四日電】洛迦諾公約各簽字國會議，於本日午後開會之前，內閣曾先舉行閣議，外相艾登出席時，携帶說帖一件，持有大宗文件，俾供全體閣員參考，據一般人所知，艾登向閣僚陳述現行局勢，唯一解決之法，厥爲維持洛迦諾公約，俾在比法英意四國之間，繼續有效，至於德國則須俟該國有所行動，表示其妥協意願，一如法國所要求者之後，始可許其再行加入，若干閣員對此主張，當即表示反對，以爲任何條約，若無德國參加，而欲使英國與論贊予接受，此際時機，猶未成熟，不如靜待局勢進展，然後相機行動之爲得云。

希特勒恐嚇 意相墨索里尼
如在國聯贊助法比等之主張 德將各會員國對意實施制裁

【哈瓦斯社倫敦十五日電】關於德國廢止洛迦諾公約一案，此間消息靈通者聲稱，德政府業通知意相墨索里尼，謂法比兩國，昨向國聯行政院所提出之申請書，意國諒當不致加以贊助，倘非然者，即國聯前因意阿爭端，對於意國所決定之制裁辦法，德國即將付諸實施，一若德國亦國聯會員國也者云。

四簽約國繼續開會
法反對與德國談判
應俟宣佈德違約後始予討論
並請會員國援助俾恢復原狀

【哈瓦斯社倫敦十四日電】洛迦諾公約各簽字國會議，於午後五時廿分繼續開會，至六時五十七分而畢，參加會議者，有法外長佛蘭亭，不管部閣員彭古，比總理齊蘭，意大使格蘭第，英外相艾登，樞密大臣麥唐納，司法大臣海爾珊，及財相張伯倫諸人，齊蘭昨午提議將洛迦諾公約與法俄互助條約，是否互相抵觸問題，提交海牙國際常設法庭裁斷之，並於此際仍照希特勒所提建議，立即與德國開始談判，本日開會後，法外長佛蘭亭當對比總理提議，加以反對，謂此項提議，應俟國聯行政院宣佈德國違約之後，始予討論，渠又主張國聯各會員國，均應援助洛迦諾公約各簽字國，俾得依照該約第四條第二項之規定，而使萊茵河沿岸恢復原狀云云，按洛迦諾公約第四條第二項，係謂凡遇發生破壞本約，或違反凡爾賽條約第四十二四十三條之行爲，國聯行政院一經察覺之後，即應通知本約各簽字國，洛迦諾公約各簽字國之對象國家，立即予以援助，散會後發表公報稱，洛迦諾公約各簽字國會議，曾於本日繼續交換意見，當經決定下次會議，俟國聯行政院對於法比兩國申請事項採取決定之後，即行召集云云，本日開會之前，法外長佛蘭亭曾在長途電話中與該國總理薩洛有所商談，佛蘭亭原定下星期中首途返國，與內閣磋商時局情形，經此次談話之後，巴黎之行，業已作罷矣。

暫不決定計劃免礙國聯工作

【路透社倫敦十四日電】洛迦諾公約簽字國英法比意四國代表，今日下午在英外部集議，商妥暫勿對德國廢約行動，取可能的計劃，以免使國聯行政院會議之決議，有所窒礙，據公報宣稱，一俟國聯行政院對於法比兩國提出之文，商定決議，四國將再集議，今日開會之前，法代表團人員，曾在道甯街十號，與首相包爾溫及其他各員會商。

巴拉圭通告和會主席
巴玻戰爭狀態終止
待兩國批准後再議最後條件
巴拉圭新政府已得五國承認

【路透社巴拉圭京城十五日電】巴拉圭外長，今日通告大廈谷和會主席，謂巴拉圭已正式終止巴玻間戰爭之狀態，查巴玻戰事，去年六月十八日停止時，和平草約，已在阿根廷京城簽字，迨巴玻兩國批准此約後，大廈谷和會乃召集，而議定解決兩國間爭務之最後條件，參加和會者，除巴玻兩國代表外，有阿根廷，巴西，秘魯，智利，烏魯圭與美國之代表。

【哈瓦斯社巴拉圭京城十五日電】上月發生革命之後，前總統阿雅拉當即辭職出國，而由革命黨領袖佛蘭哥擔任總統職務，組織新政府，迄至此際爲止，尚未取得各國承認，頃巴西，阿根廷，烏拉圭三國公使，各以照會一件，送達外長貝尼特，聲明各該國政府，業已承認新政府，此外美國，智利兩國亦已提出照會，其中雖未載有承認字樣，却謂兩國間原有之友好關係，深願予以維持云。

【哈瓦斯社華盛頓十四日】國務院頃正式宣佈，美國業已承認巴拉圭國新政府，負責人士，并謂羅總統即當邀請該國新總統佛蘭哥，親自參加汎美和平會議云。

在這十三位大臣中，政友民政兩黨，也各弄了兩個位置，（政友會爲島田前田二人，民政黨爲川崎賴母二人）；但據路透社東京十二日電看來，遞信鐵道兩省行將合併爲運輸省，農林商工兩省合併爲一實業省，結果此兩大政黨不過各得一個位置。反之，軍人方面却主張「設一空軍省和一宣傳省」。此兩省之作用，無疑的是準備強硬對外。並且以熟悉蘇俄情形之廣田任總理兼外長（外長現有改任新來我國之有田大使說），而以在倫敦表示強硬致使日本脫離海會的永野修身任海相；更可證明日本將來之對外政策是趨強硬的。如此看來，寺內大將雖不承認所有樹立法西斯蒂政權的意思；政黨政治沒落，軍人政治代之而興，却是不可掩飾的事實。不過，政黨勢力也是不可完全抹煞的，政友民政兩黨在議會中五百分之八十以上的議席，就表明了資本階級的工商界力量并不薄弱。所以日本內閣，在形勢上是屈服在軍人勢力下而成立了；此後政潮之起伏，恐怕也如洶大大浪一樣，不可避遏的。

德軍進駐萊茵河畔

一九三一年九一八事件發生，日本對於國際條約，非戰公約，九國公約，投下了一顆巨彈，同年十月，意阿在東非發生戰事，從此以後，國際間一切約束行動的條約都在戰神逼迫下發生動搖了。本月七日德國元首希特勒又藉口法俄協定針對德國，并不合羅迦諾條約精神，於是宣佈廢棄羅迦諾公約，并派兵進駐萊茵河非武裝區域。這一顆炸彈放出後，不獨羅迦洛約簽字國家的法，英，意，比，波蘭，捷克異常震怒，即全世界亦感覺不安。所謂山雨欲來風滿樓，世界前途之變幻，誠令人不堪設想。

羅迦諾條約是成立於一九二五年十月十六日，其重要條款是一，維持萊茵河現狀，即德國不在該河左岸佈防；二、法國如遭德國攻擊，各簽字國應予以軍事的援助；三、德國加入國聯。現在德元首希特勒決然廢棄此約，其近因固由於法國國會之批准法俄協約（參院又於十二日加以通過批准）；根本原因要不外希特勒自己所說「過去十二年中，德國非爲主治國，但爲被治國，和約非根據有政治風度之原則而擬成者，但乃創於恐怖與仇恨之空氣中」。所以希特勒平日既是敢說敢爲，這次也不會隨便的退却。現在德軍加入萊茵河畔及將原有警察改編的，德國宣傳部雖說不過三萬人，但外間總認定已有九萬至六萬人，甚至有謂已達到一十五萬人者。

德國軍隊如此進過萊茵河，法國除調動軍隊以備抵抗外，其迫切之工作即在竭盡一切外交手段向簽約各國及國聯周旋，拉攏幫手。本月十日巴黎就有英法意比四國代表的談話，十二日還舉行了正式會議，認爲德軍之進駐萊茵河畔，實係違反凡爾賽及羅迦洛兩條約之規定。隔昨國聯行政院也搬到倫敦聖哲姆士宮開會，英，法，意，俄，比，波，葡萄牙，土耳其，西班牙，羅馬尼亞，阿根廷，智利，澳洲等十三國代表都到齊了；而且有人主張對德國也實行制裁。雖然，這幾天，國際外交是忙碌極了；各國的態度却仍是難于一致的。法國宣言，萊因河畔有一個德兵駐在，法國決不能與德國討論新的條約。英國就說「不妨遲些考慮與德國進行談判」。至於比國，雖以爲羅迦洛公約規定有互助的義務，但其態度是游移在英法兩可之間。而意大利更是站在袖手旁觀的地位，沒有具體的表示。希特勒早看透了這一着，在宣告廢棄羅迦諾公約之後，就由外交部以遞交備忘錄方式，表示願意與法比單獨談判，締結德法比互不侵犯條約，締結西歐天空公約，甚且願與捷克及奧國締結互不侵犯，以離間法國與蘇俄及中東歐各國對德的聯合陣線。所以今後歐洲政局之前途，除戰爭外，甚麼開會，談判，依然是和國聯處執意阿爭端一樣，不能解決問題之本身的。

東菲戰爭并未停止

國聯小組會由討論對意禁運煤油案一變而討論對意阿兩國進行和解，而意阿雙方接到和解談判提議後，旋即分別表示接受。於是國際間即盛傳意軍已停止向阿方進攻；如路透社息斯瑪拉九日電：「意當局接到墨索里尼已接受三國委員會提議談判停戰消息後，已飭令轟炸機從內地飛回根據地，并發出無線電訓令，停止天空襲擊，以待在歐洲舉行之和平討論」。實際東非消息傳來，北路陣線，意方陸軍空軍仍在繼續進攻中。十二日消息，意軍仍沿英埃蘇丹邊界，向諸迦諸前進，塞蒂特河由之阿卡特拉地方，已爲意軍佔領。而阿軍亦未停止反攻，巴里亞長扎里特將軍所部及駐韋貝許貝河流域部隊，均不顧飛機轟炸，再一再厲的向意軍周旋。并且意軍方面還在誇口要與阿王親統之大軍，決一勝負。如此看來，意阿爭端的解決途徑，還是很茫然的。

英下院通過白皮書

本月三日英國發表國防計劃白皮書，說明最近一年間增加軍備充實國防之計劃後，下院即於十日起開始討論。工黨方面之議員，謂此種國防計劃白皮書，不過示人以英國在從事新軍備競爭，並不是爲集體安全所必要的國防；因而提出彈劾政府政策之動議，請修改白皮書的內容。當時鮑爾溫就極力聲辯，謂致力和平工作，英國實已盡力努力了；但一法德間疑忌一日存在，則歐洲永久和平一日不能存在，所以英國此時不得不提高國防。同時德國第一次廢約的炸彈又由希特勒投下了，萊茵河畔又恢復了第一次大戰前夕的緊張局面，所以其他議員都認爲白皮書無修改之必要。結果下院就以二百七十八票對一百五十五票，否決了工黨的修正案；而以三百七十一票對一百五十三票通過了此長一萬餘言之白皮書。

英增厚新嘉坡兵力
四一將到大隊 機場立即開工

【本報上海十五日電】新嘉坡訊，四月一日將有英軍一大隊抵新嘉坡，四月一日以後尚定由齊普拉逐漸再調一個大隊，從此該處常駐軍之兵力增倍，且海軍根據地附近預定建設之第三空軍飛行場亦將即立開始工作。

日兩練習艦來滬訪問日海軍
現已由大連啓程

【本報上海十五日電】日本練習艦隊『八雲』『磐手』兩艘，將由海軍中將吉田司令官率領來滬訪問駐滬日艦，該艦等七日已達大連，十七日即可抵滬，二十二日即出口。

中坎紳士協定
由我駐奧太瓦總領與坎外次正接洽中

【本報南京十五日電】中坎紳士協定，宣傳已久，現據外交界訊：正由我駐奧太瓦總領事項熙歧與坎外次接洽中。

伊朗國王壽辰
滬總領署舉行慶祝 奧斯托文招待外賓

【中央社上海十五日電】十五日爲伊朗國王派里維壽辰，該國駐滬總領奧斯托文十五日晨特在總領署舉行茶會，招待外賓，我外交辦事處正副主任周珏、趙鉄章，滬市府秘書長俞鴻鈞等，均被邀參加。

【中央社南京十五日電】伊朗國已將駐滬領館升爲總領館，並以原任領事奧斯多文升充總領，聞奧定日內來京謁張外長，作普通拜會，藉致敬意。

中山碼頭開幕
津浦路 楊承訓夫人剪綵

【中央社南京十五日電】津浦路中山碼頭及車站十五日晨，在新碼頭舉行開幕禮，到該路局局長副局長及各高級職員，各界來賓共約千人，由楊承訓主席，首升旗，次行禮並即席報告，旋由鐵道部陳清文及府市張劍鳴致詞畢，由楊承訓夫人剪綵開幕，全體來賓均由碼頭以出處步入澄平輪茶點，該輪即作首次開行，載來賓至燕子磯遊覽一週，迄午乃返而散。

張嘉璈昨視察黃埔
定今飛桂晤白黃 商談發展路政事

【中央社香港十五日電】省訊，張嘉璈十五日午偕李仙根凌鴻勛陳延炯等赴中大參觀，鄒魯設筵招待，下午二時乘輪往黃埔視察，羅文幹導往巡視闢埠地點，及江海形勢，三時轉輪往新造糖廠參觀，今晚返市，應留東學會歡宴，定十六日飛桂晤白崇禧黃旭初，商發展路政，凌鴻勛十六日返湘。

【本報廣州十五日電】張嘉璈今偕隨員視察黃埔港，據談：粵漢路通車後，決在粵設管理委員，由張自兼委員長。

福州廈門無業台民激增
統計兩地數在二萬左右

【本報廈門十五日電】台浪人自在廈勾結漢奸企圖組織僞自治政府，迄今來廈人數激增，據最近統計，台民已達一萬五千人之多，閩垣亦增至千五百人以上，查此輩台浪人，無惡不作，影響治安，頗堪重視，

【本報福州十五日電】廈無業台人近激增至萬六千人，福州增至千五百人，無惡不作，治安可危。

【本報福州十五日電】最近廈門台籍人民激增，約有一萬五千人，福州亦有千五百人，均無職業，無惡不作。

朱慶瀾抵京謁蔣
報告籌辦春賑請示在京募款
日內赴滬決定福果券分配法

【中央社南京十五日電】朱慶瀾奉蔣召十五日晨由滬來京，抵京即赴軍校謁蔣，報告籌辦春賑情形，並請示在京募款辦法，據語記者，滬募款成績極佳，所收財物，業達十一萬餘元，劵票已印就，不久可發行，蔣院長頃允設法籌撥春耕賑款，俟日內赴滬，決定福果券分配辦法，即返京籌辦蘇北春賑，計劃已與陳果夫商就。

【中央社西安十五日電】陝賑災公債五十萬，由滬行抵四十萬後，餘十萬已由陝省銀行金城上海兩陝分行分別抵押現款，十六日可交付，省府已決定辦賑辦法，決先以一部辦急賑及工賑，一部發展陝北實業，全部賑款均用之於陝北賑災。

上年各省禁政
蔣總監限期呈報
未設戒烟院縣市應速成立

【中央社南京十五日電】蔣總監五日通令各省市，將上年所辦毒品及關於種運售吸等案，限三個月內詳細列表，並將轄境內各戒煙院中已戒人數，及在院未戒人數，限五日內詳報，未設戒煙院縣市應趕速成立。

俄大使到滬
舉行盛大茶會
招待各國文武官員聯歡
吳鐵城周珏等均已被邀

【本報上海十五日電】俄駐華大使鮑格莫洛夫，今日抵滬，聞俄使定十九晚在黃浦路官邸舉行盛大茶會，招待中外各國官員聯歡，請柬業已發出，吳市長及外部駐滬辦事處主任周珏等，均被邀。

灤東又出現邪教
類皆某國利用

【本報天津十五日電】灤縣又發現天心教，近來活動甚力，無知男女，均紛紛加入。

【本報北平十五日電】灤東發現天心教，愚民加入，聲勢日漸猖狂。

粵規定施政期
各廳長須出發視察

【本報廣州十五日電】西南政務會規定三四五六月，爲粵省三年來施政期，期內各廳長，須輪縣赴市視察。

粵各縣公安局
裁撤二百九十六所

【本報廣州十五日電】粵各縣市公安分局，決定裁撤二百十九所，保留一百五十三所。

李葆和發明 利華木炭汽車
在京試乘成績優良

【中央社南京十五日電】中國煤氣機製造廠，李葆和與美馬迪公司合作研究發明利華木炭汽車，其有爬山能力，並之湯仲明所發明者又進一層，十五日在京公開試驗，並招待各界試乘，成績十分優良。

時人行蹤

曾鎔甫【上海電】鐵次曾鎔甫十五日晨由京抵滬，此來係與銀行界續商鐵路公債分配事宜，並料理私務，日內返京。

王震【上海電】王震日前因公赴甬，茲已事畢，十五日晨，乘新江天輪返抵滬。

陳調元【安慶電】陳調元十五日晨偕劉鎮華白寶山等分乘汽車五輛，由安合路赴六安。

丁超五【上海電】丁超五十三日赴松江視察，十五日晨返滬，擬日內赴江北各縣巡察。

褚民誼【上海電】褚民誼十五日晨赴杭就任浙國術館長。

短評

日商亦請緝私

華北海關走私，日商人亦蒙受損失，致不能不向日領署請求協助厲行緝私。從這一點看，日韓浪人的行徑，實等於土匪與盜賊。土匪與盜賊當然可加以無情的撲殺。因此華北的緝私，說是「捕盜」，說是「剿匪」亦無不可。

「財難」與「人難」

縣政會議中討論各項問題時，不期而集中於「人才」與「經濟」兩問題，即同時感覺到「人難」與「財難」。

「財難」的嚴重與普遍，我們還可說；「人難」却頗值得重視，因爲這是國家一切事業基礎，這是教育的問題。再進一步說，人才問題的解決，必然地將給予解決財難問題以一個最簡捷的路徑，希望當局從早想辦法爲是。

希特勒發表激越演說
要求國民為後盾
所謂妥協表示不知其意何在
抱犧牲宏願以事實修改條約
對倫敦會議始終未表示態度

【哈瓦斯社慕尼黑十四日電】元首希特勒今晚在此間露天廣場發表競選演說，事前專車四十列，載運民衆三百萬人，來此聽講，希特勒原定今晚八時到此，嗣為草擬致國聯行政院復文事，本日下午京中舉行重要會議，乃延至晚間九時三十分始克蒞臨，國社黨各首領即在維爾供蒙斯琴登旅館開會，當由元首親臨主席，並與柏林外交部時通電話，交談不已，迨國社黨會議既畢，元首即驅車至露天廣場時，則三十萬民衆齊起歡呼，希特勒即於隆隆禮炮聲中，登首直立講台，以激越之詞發言曰，余之要求全國民衆為余後盾，俾得為國家之榮譽與權利而努力奮鬥者，自一九三三年以來，今已第三次矣，余之所以重整軍備者，非為兒戲，反之，余不願吾國受他國攻擊，故有斯舉也，夫任何民族，一日不獲平等權利，則和平即一日不能實現，此余所深信而不疑者，而德國民族受人蔑視，種種待遇，不如他人，此則余所永久不能容許者也，希特勒次言自德國軍隊開入萊茵河區域後，法國即要求德國作一妥協之表示，謂所謂妥協之表示，未知其意云何，舉余所為較之表示，尤有進焉，則以余之言行係屬一致也，余相信世界終有綏靖之一日，但若他國對於被壓迫之民族，一再橫施壓迫，使其復仇之念，無時或忘，則世界之秩序，安有長存之可能乎，至彼締造凡爾賽和約者，事先愚蠢之見，擅自操筆，所貽後果若何，初無先見之明，今夫各種條約簽訂之後，已有多種新穎事實，突現於吾人之眼前，故非抱犧牲之宏願，根據事實以修改現行條約，不克有濟，至若戰禍連綿，永遠不輟，藉以釐正德國之疆界，此非德國之所願也云云，先是希特勒未臨會場之前，本城國社黨領袖瓦格奈先向羣衆發表演說，略謂吾人今晚來此，蓋以全世界虛偽矯詐，吾人當有以表示抗議也，元首希特勒之目的，係使德國人民回復其固有之榮譽，有以撕毀條約責備吾人者，決不承受也云云，今晚希特勒演說既畢，國社黨衝鋒隊，即舉行大規模遊行，隊員手持火炬，通過各街衢，道旁遍懸旗幟，情形至為熱烈。

【路透社慕尼黑十四日電】德元首希特勒，今日在此間展覽會大禮堂，對歡呼之羣衆，作選舉演說，謂德國人民，不能容忍，由一個國際法庭而被斡至另一個國際法庭，尤其因彼等據有此理之故，吾人願與法國和平相處，且願與西歐各國締結交誼，吾人不欲干涉他國之內政，而亦願他國之尊重吾人，希氏於是發表，定三月二十九日舉行之選舉標語曰，求德國之自由，求德國之平等，希氏演說歷一小時半之久，而未如人之意料，稍作和緩之姿勢，始終未表露德國對倫敦談話之態度，而亦未言及國聯行政院邀請德國派代表出席星期一行政院會議事，希氏演說之初，追述其秉政時德國之紊亂狀況，總謂渠準備擔負一切責任，而續請予以一種信託云，希氏開始演說之前，禮堂景象，極為莊嚴，在堂內聽者達萬人，另有數萬人集於附近草地上，所設二百架放大聲浪器之四周，希氏受歡迎後，發簡短之詞，代表慕尼黑三十萬人民，抗議外國政治家，指三月七日德軍開入萊茵地，為破壞條約之舉動，繼由巴代利亞國社黨領袖及格奈，對希氏發永遠忠誠之誓詞，並請聽者齊念，曰，吾人作此神聖之誓，永不背離元首，類與赴工作與犧牲，非為自己計，而為我莊嚴之日曼計，希氏演說時，壇上與希氏共立者，僅其軍縮專員里賓特羅甫，與不管部閣員希斯二人，里氏之出臨，足證德國尚未草擬對國聯行政院請書之復文，現信今夜可以擬成，本日慕尼黑全城懸掛旗幟，歡迎元首，希氏於午後四十分，由柏林乘飛機在此間飛行場降落，途中有人風雪，各街道皆廣貼反對戰爭，反對布爾塞維克主義，反對侵略主義之標語，希氏抵時，由當地國社黨領袖，及黑衛軍軍長希木勒將軍，趨前致敬禮後，即乘汽車遊行全市，沿途左右列有衝鋒隊，黑衛軍，工役團二十萬人，展覽會大禮堂及附近草地，擠候元首之民衆，間無線電播音述元首遊行全市之熱鬧情形，其興奮之狀，不可言喻。

世界火藥庫之一
德國廢約之史的考察（五）
龍
兩個凡爾賽德法環境懸殊
從締約到廢約大戰將爆發

希特勒登台與德國政權的變質

一九三三年一月三十日，是德國歷史上值得紀念的一天，也可以說拖是德國政權變質的一天，因為這是希特勒受命組閣的一天，這次的組閣，雖以希氏與巴本胡根堡三人為中心，在形式上好像是聯合內閣，可是實際上希特勒內閣是德國政治機構突變的結晶，當希氏組閣之初，因為他的政綱是以反共產主義反猶太民族相標榜，所以引起了德國社會民主黨與共產黨不滿，特別是共產黨機關報——紅旗，於一月三十一日以大字標題曰『宣戰』，號召社會黨團體參加總罷工，公開的向希特勒宣戰，并披露總罷工委員會所通過的決議案，說『希特勒政府在吾人總罷工之下，必遭失敗，將如一九○二年加浦政變之瓦解，可是這個總罷工，因為得不到社會民黨積極的幫助，終於未及出戰而失敗，然而共產黨與國社黨的對立，却一天天的加緊，雖鬪衝突，繼續不已，而天主教中央黨，又復出絕贊助新政府，於是希氏乃請興登堡總統於二月七日下令解散國會，并定三月七日舉行總選舉，同時復由興登堡發佈緊急命令，取締言論集會結社的自由，意在鏟壓共產黨的舉動，及二月十七日，柏林國會大廈被焚，希氏乃乘此機會，通過新命令，實行秋克推多制，取消威馬憲法中担保個人自由的各條，逮捕大批共產黨人（即德國共黨領袖台爾曼亦被繫獄）并於三月一日，繼續由興登堡發頒緊急命令，連社會民主黨亦在鏟除之列，如此大舉鎮壓反側的結果，所以在三月五日的議會選舉當中，國社黨竟獲得二百八十八席，而普魯士邦議會中，亦獲得二百十一席，造成了絕對的優勢，於是進而接收各邦政權，完成希特勒的獨裁，在國社黨接收各邦政權的當兒，於三月上旬，曾派挺進隊五百名，佔領萊茵河流非武裝區的凱爾當房，這已不啻為今天德軍出兵萊茵河非武裝的先聲。

從脫離國聯到洛迦諾公約的揭棄

希氏在取得了政權之後，他為了在人民面前證明其政綱兌現起見，乃於一九三三年十月十四日繼日本之後，宣佈脫離國聯及軍縮兩會議，認為國聯盟約與凡爾賽和約是兩位一體，並以軍縮會議之限制德國發軍為不公允的行為，這種措施，由其內在的意義顯然是表明德國不願再受凡爾賽和約的束縛，希望以對外強硬政策來和緩內部的鬥爭，益增加了希氏對外政策的自信，故於一九三五年三月間一面宣佈廢除凡爾賽和約中的對德軍事條款成立所謂和平軍十二軍，同時借口於國聯的歧視德國，是故一面再宣佈重整海軍并進而與英國成立英德海軍協定，希望以對外強硬來和緩內部的鬥爭，可是因為人民生活的改善，不光是依靠對外的強硬，同時更須肅清內部腐化的官僚，為改善國民生活掃除障礙，以是之故，希氏乃於一九三四年六月三日以迅雷不及掩耳手段，舉行清黨，檢舉羅愛姆及一切異己份子，鞏固其政權的基礎，然而光是清黨還不足以解救德國的窮，因此不得不向外伸足，在推進德奧合併的運動之下，於七月二十五日爆發了維也納的政變，蓮國總理『小拿破崙』陶爾斐斯，做了這次的犧牲品，但政變的結果，勝的並不屬於德國，而屬於同主義共陣線的義大利，在保障奧國獨立的美名之下，黑衣宰相竟做了中歐的主人，由於這一次的碰壁，使希氏對外政策，不敢明目張膽，因此乃益東結歡於波蘭，西結歡英國，一面以反俄的口號，一面則從事於內部的整飭，及一九三四年八月，興登堡逝世以後，希氏由攝政而被選為元首，益暫斂鋒芒，迨至一九三五年一月十三日薩爾煤區公民投票的結果，德國大獲勝利，益增加了希氏對外政策的自信，是故一面再宣佈再重整海軍，進而與英國成立英德海軍協定，部份的撕碎凡爾賽和約，並且要英人做保證，一面則靜觀俄法提攜的影響及意大利在東非的行動，及一九三六年，意大利在東菲的侵略，已有顯著的成效，而國聯制裁，也等於紙上談兵，另一方面，蘇俄以法國的抓攏，成為日內瓦的上賓，在步入國聯之後，牠既與捷克訂立互不侵犯的條約，復與羅馬尼亞再訂互不侵犯條約，而俄法互助協約，又被法國衆院所批准，對德包圍的局勢，一天急似一天，而一向倚為臂助的英國，此時以東菲戰爭的牽制，也不變其過去揚德抑法的態度，轉而對德國冷淡，國際事變的發展，既循着辯證的範疇，而希氏對外政策也開始由防禦一變而為進攻，一面再和黑衣宰相的大門，希望從羅馬得聲氣相求的聯系，一面則於本月（三月）七日發表重要演說，以反對俄法協定為藉口，宣佈廢除一九二五年所締結的洛迦諾公約，由其外交部向洛迦諾各簽約提出備忘錄，聲明七點：

（一）願與法比兩國，開始談判，以實設立相互的非武裝區域，該區域不論範圍如何，但須有完全相互與平等的性質。

（二）締結德法比三國互不侵略公約，以二十五年為期。

駐英德使聲稱
萊茵德軍僅三萬
既無鐵甲車隊亦無轟炸飛機
法國軍隊連日源源開往東部

【哈瓦斯社倫敦十四日電】德國駐英大使頃發表公報，對于萊茵河沿岸德國現有軍隊員額，有所說明，據稱萊茵河沿岸，北自荷蘭邊境起，南至瑞士邊界為止，所駐軍隊連警察隊伍在內，共計三萬六千五百員名，其中既無鐵甲車隊，亦無轟炸飛機，上項駐兵地帶面積，估德國面積八分之一，中有重要城市多處，居民數額則佔全國人口五分之一，強易詞言之，即有一千四百五十萬人生息其間是也，夫以偌大土地，如許人民，而兵額不過三萬六千五百人，則萊茵河沿岸駐兵之舉，其意義豈非象徵的乎云云。

【路透社倫敦十五日電】據今日梅茲所接之消息，德國不特未撤萊茵地駐軍，且反增多之，開續有重砲隊支隊開抵除爾白魯克，洛拉爾駐兵間亦增加，烏爾如開至之砲兵一聯隊，哈爾姆將軍亦偕國防軍參謀員行抵萊茵地，晝夜作地勢之測量，同時駐倫敦德大使署，已發表文告，謂萊茵地非武裝區域之德軍，現連警察隊在內，共僅三萬六千五百人，並無鐵甲戰隊與轟炸機，萊茵地佔德國全境八分之一，中多重要城鎮，居民佔德國戶口總數五之一，故佔領軍之數，仍祇能視為象徵的云。

【路透社巴黎十五日電】法國會陸軍委員會，頃方閉畢萊茵河一帶防禦工程，決議防各鎮之兵，現因調往常固邊陲防務已為一空，不能不派軍以充實之，故連日有軍隊源源開往法國東部，今日有步兵兩聯隊，開入托爾鎮，以增厚該鎮防軍，其他開往之軍隊，將出駐於自塞丹至薩爾保之防地內險要各點。

阿富汗外長
行抵俄京
足使兩國關係愈益為之鞏固

【哈瓦斯社莫斯科十四日電】阿富汗外長麥士，今晨已自華沙抵此，擬作三日勾留，並赴列甯城遊覽，人民外交副委員克勒斯丁斯基，已定今晚設宴款待，按蘇阿兩國，自一九三一年締訂互不侵犯公約以還，邦交素稱和睦，最近阿富汗亦已加入土耳其，伊朗，伊拉克三國所訂立之互不侵犯公約，該國與蘇俄壤地相接，與伊朗，土耳其兩國國境之毗連蘇俄者，情形相同，麥士此來，足使對於俄國與阿富汗間之友好關係，愈益為之鞏固云。

法願將法俄協定
提交海牙法庭裁判
惟須各國聲明願接受裁判書
俄視該約為集體制加一連環

【哈瓦斯社倫敦十四日電】據法國代表團人士聲稱，關於洛迦諾公約與法俄互助條約，是否抵觸之一問題，法國現已準備提交國際常設法庭，加以裁斷，惟此一問題，宜由國聯行政院向海牙法庭提出，而關係各國政府，亦應於事前向行政院聲明，對於海牙法庭判決書，願予接受，而後始可提出云。

【路透社莫斯科十五日電】法參議院之通過法俄互助協定，蘇俄各報皆極歡悅，稱之為集體安全鏈之又一連環，新聞報認蘇俄政府之大手筆，並警告德國，法俄兩國雖遭種種陰謀，已決議共同保衛和平云，眞理報謂該協定全為和平起見，非志在抵禦任何國云，今聞法國不欲將該協定提交海牙國際法庭公斷，其是否適合洛迦諾公約之精神，應各國如願遵守該法庭之判決，法國亦可提出公斷。

阿前駐意公使
赴日內瓦
傳挾有重要使命

【路透社阿京十五日電】聞前駐羅馬阿國代使，阿富威克，現挾秘密重要使命赴日內瓦。

【哈瓦斯社阿京十四日電】頃據皇宮中人稱，阿國前駐意公使阿富威克，曾往北路台西城覲見阿皇，有所商議，昨自台西城返京，已於今日前赴法屬吉布的港，擬由該港搭輪赴歐，阿氏此行負有重要外交使命，惟前往歐洲何處，則傳說不一，或謂前往日內瓦，或謂前往羅馬教廷，冀以阿國天主教徒名義，籲請教皇出而斡旋和議，解決爭端云。

墨索里尼二子
殺人有功
拔道特贈給銀牌

【路透社亞斯瑪拉十五日電】東非意軍總司令拔道，以銀牌贈與意相墨索里尼之二子，嘉其勇也，謂其二子在戰爭狀況下，飛行一百十小時，勇敢氣概，可見一斑云。

康爾泰

▲德國柏林醫科大學醫學博士康爾泰補腎丸說明▼

西曆1934 醫藥界之光榮出品 完成腎病根本治療

▲主治▼ 先天不足 後天虧損 思慮太過 傷神夢遺 常出冷汗 子嗣艱難 腎囊潮溼 腰酸背痛 形容枯瘦 小便頻數 頭迷頭暈 四肢無力 腦衰健忘 耳聾耳鳴 諸虛百損 失眠不睡 虛氣咳嗽 自汗盜汗 臟燥肝鬱 五癆七傷 年老氣衰 婦女白帶 月經諸病 年久不孕

腎臟之概論

腎之學理偏重於腦而腦為人體之主幹，腦之下部接連脊髓主要發原屬之於腎，腎乃靠脊而生，外有膏油掩遮，腎外有薄膜（腎衣）此衣生於腎系，腎系為白膜層層結成，一部直貫髓骨，系中有竅連通脊髓次者為氣管直達於鼻孔，一部為溺竅，下透網油，包裹膀胱，另有之一管醫理謂之（命門）其功能佐腎臟發熱力，腎之主要機能專司分泌和生殖除固有性能外，尤能包裹五臟之精華，即腦與脊髓，俱有腎內而生（腎乃先天）胎兒內臟之結構，醫學有云，先有斯腎，後有此身，腎為人生基本視之如性命，腎部之病，足能影響壽命也。

Neurasthenie腦弱健忘

腦衰與健忘完全為神經衰弱病，因憂慮傷神，刺戟太甚神經震動，以致減退記憶力之機能感覺耳鳴，頭暈，眼花，氣短，四肢酸軟，如患以上各症服康爾泰補腎丸，確有奇效不可間斷。

Anaemia貧血

貧血病，中醫古名血虛血乏，發原於身心過勞，不攝生，姙娠，及失血以後，症候皮膚呈蒼白色，頭髮脫落，睡眠太多，食慾缺乏身體倦怠，此病之主要發原，在於腎臟，發於十四歲以上，二十五歲以下之女子，則又為萎黃病，即服康爾泰補腎丸。

Ischias腰痛

腰痛之症，西醫名坐骨神經痛，原因不外腦病所波及，脊髓及脊椎之疾患等，一切勞傷，俱為腰痛之根原，因腎臟虛乏所致，症狀自腎部起下連大腿，上連脊椎，作神經性痛，夜間增劇，坐臥不便，宜服康爾泰補腎丸，可以止痛，服至不痛為止。

Myelitis背痛

脊脊痛之症，西醫名曰脊髓炎，舊譯作脊髓發炎，由於勞役過度，熱身睡眠冷地，或血傷出血，或婦女經閉，精神劇動等等，均能助起脊髓發炎，症候發見腰疼腿軟，背筋強直，其痛如割，連於筋骨，脊椎強直，皆因腎臟寒虛所致，宜服康爾泰補腎丸，連續不斷，服至痛止腰健而止。

Athma br nchiale喘息咳嗽

喘嗽病，西醫名曰氣管枝喘息，舊譯作氣喘，中國古醫書金匱，謂之上氣，素問謂之喘息，此病實發原於腎臟或心臟，凡腎氣虧損者，其人必喘氣咳嗽，症候發現夜間呼吸不利，氣息延長，顏色蒼白，身出冷汗，咳嗽不止，日久有咯血之危險，宜服康爾泰補腎丸，培扶腎水，可望止息。

Cardieplmus Hyperkinesiscordis心跳

心跳病，西醫名曰神經性心悸亢進，原因由於神經衰弱，敗私的里，失血，思慮過度，萎黃病，貧血病，吸煙過度等，與生殖機能頗有關係，症候為心悸亢進，胸部苦悶，心動不整，昡暈失神，耳鳴，顏色蒼白，兩顴潮紅，實由於腎臟衰弱，服康爾泰補腎丸，久服則心悸自止。

Neurasthen神經衰弱

神經衰弱病，多由於身體及精神之過勞，吸煙過度，其症候分為腦髓性脊髓性兩種，亦有兩性併發者，其病象為頭重頭痛，不能思索，夜臥不眠晨起疲勞，下部筋痛，不能多行路，不能多作事，消化不良，惟有服康爾泰補腎丸，兼常作戶外運動，日久自能恢復康健，服藥切勿中斷。

▲定價每盒大洋一元二角每盒裝一百八十粒每打十二元

外埠函購款到即寄不誤中國各省市商埠均有經理

漢口特三區漢潤里十七號 **中國總經理德華氏大藥房** △電話二三六四五號▽

漢口分售處
水塔對面生成南里四十八號漢口藥房
中山路新市場對面大福診所
特一區四維路碧秀里口善同醫局
特三區通和里新五號善友廣告社
揚子街延昌里沈廷煐醫師診所（電話二三五五六）

本藥房醫師 游任遠

主治科目
（內科）肺病，胃病，氣痛心臟病，神經病，各種炎症。
（外科）皮膚病，痔毒大小手術
（婦兒科）子宮病，經血白帶，小兒痳疹，驚風。
（時間）每日三時至八時
（診金）門診一元，出診五元，貧病減免

昨童軍紀念節

武漢童軍慶祝盛況

參加檢閱之童軍達七千餘人
儀式隆重精神興奮步伐整齊

長官致訓

楊永泰勉各童軍注重實際訓練
何成濬希望滌去不健全的恥辱
陳繼承要大家做個救國的青年

昨（十五）日爲中央規定，童子軍紀念節，鄂省市兩方，各召所屬全體童軍，舉行檢閱儀式，並請黨政軍各界高級長官，担任檢閱官職務，是日天氣晴和，兩市參加檢閱之童軍，異常踴躍，其熱烈情形，頗極一時之盛，用將武漢童軍檢閱情形分誌如次：

省會方面

武昌，漢陽，及漢口特三區各校童軍，共四千九百餘人，於昨日上午九時，在省立公共體育場，舉行檢閱式，到總檢閱官楊永泰，檢閱官湯國楨，陶堯階，教育廳長程其保，民廳代表梁楓庭，及其他各界來賓，暨各界觀衆共六千餘人，由

程其保主席

奏樂鳴炮升旗，如儀行禮後，即由主席致詞，先報告此次童軍檢閱因雨而改期，呈奉中央明令規定日期之經過，暨我國童軍已有二十餘年之歷史，進步迅速，深爲快慰，並訓令各應改進者，首須嚴密組織，並注意訓練童軍教官人才，及研究童軍教材云云。次即

進行檢閱式

由總指揮鄭澤漢，孟壽彭，併立將台，手持播音機，傳達命令，旂角互動，軍容頓形整肅，（一）報告人數，由各團團長依次向總指揮報告官兵參加人數，共計出席三九團，教官三九人，童軍四九四一人，（二）分列式，（三）基本動作操，上三項舉行畢事後，即由全體檢閱官齊下主席台，自左至右，繞場檢閱一週，其時軍樂大奏，沿途童軍各向檢閱官致敬，儀式隆重，末爲進行式，由省府軍樂隊作前導，全體童軍順序繞場進發，步伐極爲整齊，各團經過主席台前，均向檢閱官行最敬禮，旋按各團次序，整隊齊立主席台前，舉起右手，宣讀誓詞後，繼由總檢閱官

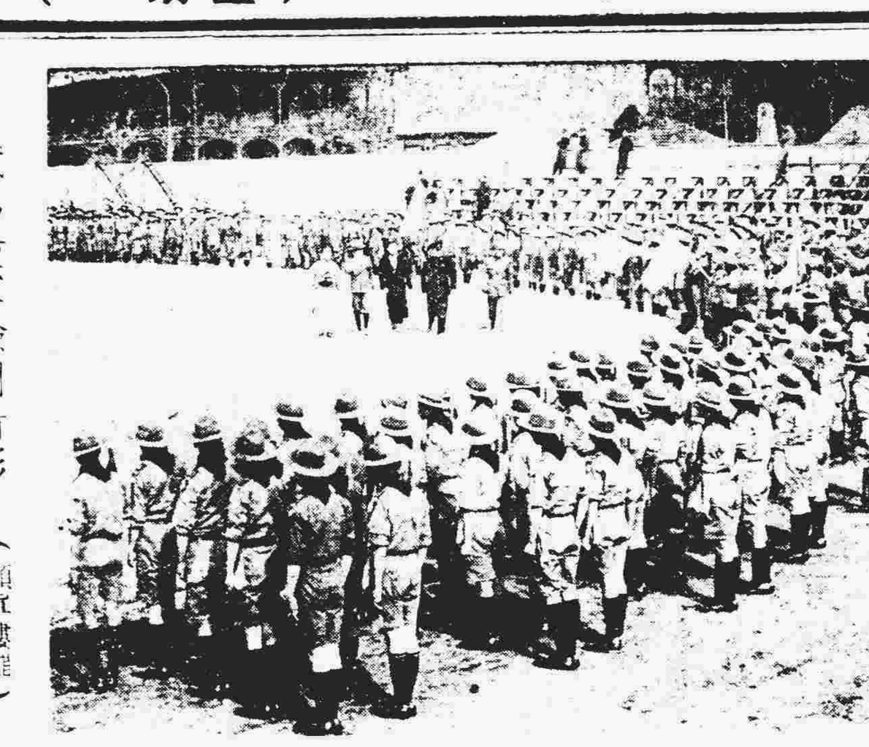
武昌童軍檢閱情形（顯宜樓攝）

楊永泰訓詞

其要點如下：（一）全國童軍，是民十七年三月十五日起，才有統一組織和訓練，故中央定是日爲童軍紀念節，（二）目擊全體童軍步伐整齊，精神活潑，足證童軍很有進步，（三）童軍歷史，在國際上始於一九〇七年，由英國創設，次由美國仿效組織，在中國始於民國元年二月二十五日，由武昌創設童軍第一團，到現在已有二十六年，確有其光榮歷史，（四）童軍組織，不在衣帽，須重訓練，童軍之一舉一動，與各個人道德，精神，身體，均有意義，如三指敬禮，含有愛國家，愛社會，及抑强扶弱三種意義，次如打領結，是長童軍多作有益於人羣社會的事，至規定綠色服裝，是含有與草木色相調和的意義，期使童軍多作戶外生活，及穿着短褲，更可便於遠足旅行云，再次由省黨部委員陶堯階

第十三軍軍長湯恩伯訓詞（詞長從略）末由總指揮領導全體童軍唱童子軍歌，並歡呼口號，旋即攝影奏樂而散

漢口方面

漢市童軍節慶祝典禮，於上午九時在中山公園舉行，計到總檢閱官何成濬，檢閱官楊永泰（吳國楨代）陳光組，陳繼承，吳國楨，程其保（鄭子先代）陳希曾，江逃之，郭泰楨，胡國亭，來賓有蘇汰餘等，參加童子軍共二十七團，計二千一百七十一人，十時奏樂開會，由

吳國楨主席

行禮如儀後，主席即席報告，略謂：訓練童子軍的意義，是在養成青年的良好精神，以便將來爲國家服務，謀民族的生存，想起前天「十二日」總理逝世紀念日，中央規定的植樹節，有句「十年豎樹，百年豎人」的話，豎樹固屬重要，而豎人尤爲重要，要養成青年有偉大的人格，唯有從小訓練，希望各位勉勵，振刷精神，共同努力云。旋即

舉行檢閱式

由吳寒丘任總指揮，趙蘭泉，張傑，陸成，分任區指揮，首由總指揮向檢閱官報告人數，計到二十七團，共二千一百七十一人，繼請檢閱官檢閱，各檢閱官相偕下司令台，繞場檢閱一週，對各校童軍訓練成績，頗爲嘉許，檢閱畢，各檢閱官仍回司令台，各隊童軍相繼舉行分列式，男子方面，以二小，三小，女子方面，以聖羅以步法最爲整齊，操畢，由全體頌誓詞，頌畢，由總檢閱官

何主任訓詞

略謂今天童子軍檢閱，較前年第一次大有進步，如精神方面，立正方面，都表現了好的成結，童子軍是將來國家的中堅份子，我們要知道將來有沒有爲國家服務的能力，就要看我們訓練是如何，譬如一顆樹，全靠在植種的時候，要培植基礎，才能長成，所以一個人要從小訓練起，將來才可以爲國家服務，人家笑我們身體不健全，這都因爲我們幼年時未曾受訓練，一到長成，咳嗽腰痛等病就來了，現在我們要積極訓練，使一班青年身體健全，有了健全的身體，思想自然敏捷，也就沒有人再笑我們了，希望各位教練員及童軍努力，此外附帶還有一點，向各位講，就是湖北各學校的學問，不及外省，我們要特別努力，與他們並駕齊驅云云。繼由檢閱官

陳繼承訓詞

略謂：兄弟到漢口不久，這是第一次參加，過去情形不大明瞭，好在何主任剛才已經講過，現在把個人一點感想，向各位說說，今天看見童子軍的有紀律的行動和嚴肅的精神，覺得中國前途有無限的希望，更覺得中國在世界上有悠久的歷史，爲什麼還受人家的壓迫，這就是無訓練，我們要救國家，就要恢復我們固有的文化，近年蔣委員長倡導的新生活運動，就是對時代下的良藥，各位是國家的中堅份子，本人沒有好的貢獻，希望，（一）做一個現代的青年，（二）做一個革命的青年，（三）做一個救國的青年，希望各位在三民主義下和在革命領袖下，具有信仰的決心和自信的決心，努力救國家救民族云云。復由檢閱官，胡國亭訓話，旋即高唱童子軍歌，呼口號，攝影散會。

漢市童軍檢閱情形（本報記者攝）

岳軍杯足球賽

華聯昨二次勝英聯

漢市岳軍杯國際足球錦標賽，昨（十五）日下午三時，在中山公園，作第二比賽，與賽者華聯對英聯兩隊，健兒各踞一城，待命發動，鐘鳴三響，裁判官林夫德，司號發令，兩軍接觸以後，相持不下，極表精采，上半時華聯之前鋒黃祥發，符質彬，各獲一球，遂以二比〇佔下風，下半時，先是華聯還攻二球，旋華聯之符質彬，黃世錦，各又攻進一球，最後英聯還擊一球，結果四比三，華聯獲第二次之勝利云。

鄂筆者會

昨開第三次理監聯會

湖北筆者聯合會第三次理監事聯席會議，討論要案如下：（一）宣傳科擬筆錄旬刊編輯計劃請公決案，決議：通過，（二）筆錄旬刊集稿日期請公決案，決議：定本月二十六日前集齊由秘書處分別自知本會會員，（三）限期登記會員及徵收會費請公決案，決議：在兩星期內辦理完竣，（四）本會永久會址應如何覓定請公決案，決議：由總務科積極負責覓定，（五）各科工作計劃及工作進度表應如何擬定請公決案，決議：由各科分別擬定提出下次會議討論，（六）下次會議日期應如何規定請公決案，決議：定本月二十九日下午在武漢日報舉行。

我留日女天文家

鄒儀新備受讚美

能用術語表示愛情

日本記者詡爲天文台光星

【東京通訊】我國女天文學家鄒儀新女士，原任廣州國立中山大學天文台助教，去春由該校校長鄒魯，遣派來日，抵日之後，勤勉積學，大爲彼邦學者所贊許，雖素不收受女生之東京帝國大學，亦特准入台研究，本年一月八日之東京朝日新聞，且舉鄒女士爲東洋唯一之女天文學家，勇敢之天性，近頃「都新聞」之記者復訪問鄒女士歸後爲文登於二月十七日之都新聞，文首謂爲天文台之光星，推崇備至，誠足爲我國留日學界放一異彩，茲攝譯原文如次：身材窈窕，衣青磁色中服之鄒女士在海軍省所建古色蒼然，饒有明治風味之歷在天文台中，實不失爲一異彩，彼爲中山大學之高材生，畢業後，任母校天文台技師，著「太陽黑點之究研」等論文，以如此青年而有如此成績，其前途固有無限希望也，去春四月櫻花開放，來日究研，先入大黃學科補習日語後，乃准入天文台，其與台長及諸教授之日常會話，固操日語，但一至學問會話，則全用英語，且作筆記聽授課觀測望遠鏡，對於究研事項，異常熱心，誠爲天文台之光星，對於母校則每月一作報告，返國之後，當爲母校教授矣，又聞鄒女士甫於去歲結婚，其夫亦爲天文學者，將於來月由校派赴法國，以肩負中國學術使命之故，此兩青年遂不得不暫爲分飛勞燕，聞其來往書信中，所用天文術語，多爲新婚愛語云，復據天文台職員稱，天文台建築以來，中國留學生凡二，均屬男性，七八年前，已回國任大學教授，至女子留學天文者，只鄒女士一人，想爲東洋唯一者矣，自台長以至各教授，對於鄒女士均極稱許，樂予啓迪云。

法參加世運問題

須以政府意旨爲進退

◆在現行局勢亦不能往柏林參加
惟日後時勢若有變更當作別論◆

【哈瓦斯巴黎電】近自德國廢止羅加諾公約之後，若干國家曾有拒派選手，前往柏林參加奧林匹克運動會，以資抵制之說，「巴黎晚報」對於此事，頃向法國體育界人士進行調查，據全國體育會委員會主席拿梅聲稱，此事完全受外交政策之支配，「決定之權，操諸政府，法國是否參加奧林匹克運動會，政府自能就時局變遷情形，相機決定也，就余個人視之，在現行局勢之下，法國選手不能前往柏林，自屬不成問題，惟日後時勢若有變更，當作別論，蓋吾儕既係國民之一份子，自應以國家利益爲前提，而運動當退居其次也」云。

滬中葡杯球賽

定下月十一日舉行

【上海航訊】一年一度之中葡足球杯賽，自中華全國體協會決定贈送巨大銀杯繼續進行後，業經雙方接洽多次，雖中華隊孫錦順，陳鎮和，賈幼良，梁樹棠，李甯及張榮才等六人須於月底赴港出席世運預選賽，惟以切磋球藝及聯絡感情爲主，中華隊決以其他人員補充，俾襄盛舉，第一次比賽已暫定四月十一日（星期六）舉行，將爲本屆足球季之壓軸錦標賽。

「江蘇省體育實施綱要」一稿，因稿擠暫停。明日續刊。

鍾道泉繪畫展覽會

（會址）漢口市總商會（中山路民生路口）（日期）三月十五日至十八日上午九時至下午六時　公開展覽　歡迎參觀

公和祥　祥隆　經理黎松波啓事

逕啓者鄙人組織公和祥專營魚翅海產等在漢有年貨物優良價格克己已荷蒙各界贊許及信仰今春鄙人獨資添設祥隆字號進出口一切信託貿易兼營兩廣出產蜜餞等類貨眞價實如蒙惠顧無任歡迎　漢口存東五路中電話二一二五八九

律師許鴻禧代表許久安許星亭聲明退股啓事

頃據當事人許久安許星亭聲稱前與舒惠卿鄭耀臣等夥貿信昌福海味雜貨號有年茲鄙人等無意夥貿經請愚中證李義平傅清波易衡章等於本年三月一日將所有股份完全退讓與舒惠卿鄭耀臣及喻子賢等承受并取有該等承頂字據嗣後該號盈虧概與鄙人等無涉至該號或用原牌或另改記與鄙人等亦不過問恐未週知特請貴律師代表登報聲明等語本律師查核無異合亟代登聲明如右　事務所存七路吳元里二號　電話三二六二一

武昌美華利鐘表行廣告

本行向在南樓前街茲因移讓馬路暫設臨時營業處一在平閱路口二在察院坡中一俟房屋工竣仍回原址照常營業如蒙　惠顧幸希注意是荷

漢口法租界長清里　北平斌勝源

新到北平各種市布顏色鮮明永不退色穿之最合新生活運動並有自由車樂俱樂部的用品亦有武器體育會用的槍刀劍戟又備武術家體育時穿的西鞋新到北平千層佈底鞋穿之不生脚氣以免無限痛苦最宜漢上潮溼之地如若不信請購式之方知言之不謬也又在漢上二十餘年專售男女疑難大症丸散膏丹並小兒科聖藥用當無不通神眞乃四遠馳名非虛言又有戲界用的電髮頭網各色髮網無不俱全謹啓

腸胃病專科　醫師傅潤甫　兼內外皮花　眼耳鼻喉科

時間：門診上午八至十二時下午一至五時
地址：漢口中山路五七八號（即六渡橋上首）

太平銀耳商店

地點漢口江漢路　老聯保里口義成里對面

三大特色

◉經驗宏富　本主人研究耳業歷廿餘年故各路出產及耳性滋補功效之優劣深能確定
◉貨質優良　本店在四川太平道地設有常莊自採自辦選貨精良非若其他各路劣貨所可比
◉價格克己　本店係由四川太平總莊所分銷所有貨品概由自運不經轉販過手故貨質既眞而價亦較特廉

武昌亨得利鐘表行遷移聲明

本公司因司門口一帶拆讓街道故暫遷移武昌路公安總局對面爲第一臨時營業處及察院坡十八號爲第二臨時營業處如蒙　惠顧幸希降臨是感

兩省合力進行中

湘桂公路聯絡通車

栗黃段已開始由桂征調民工興修 限三月底完成五月雙方啣接駛行

【南寧快訊】湘桂公路，因未聯絡通車，致往來行旅，極感不便，現湘境方面，由祁陽洪橋，經過永州至栗山鋪之線，去冬業已鋪砂完成，惟栗山鋪至黃沙河之八里，應歸桂省修築，日久迄未動工，故湘桂兩省汽車，不能啣接通過，現以粵漢鐵路完成在即，桂方為便利交通，發展經濟起見，決定自栗山鋪至黃沙河一段，已開始征調民工興修，廣西公路局長蘇誠，已將動工情形，呈報省府，並請示辦法，略謂：查黃沙河至湘邊公路，現已興工修築，該路土方及路面碎石，原定徵調民工担任，全線土方，共一萬九千四百五十井，每井津貼民工伙食國幣二角，每工以七十五立方尺計，需二萬五千九百四十工，又路面碎石，每井津貼民工伙食國幣三元六角，需用碎石一千一百井，上項工程，定於本年三月底完成，關於派工事宜，除飭本局桂區工程師黃栻中，會縣商辦外，應請鈞府電飭全縣政府，迅速徵調工作，免誤進行云云，桂省府已指令照辦，是湘桂汽車啣接通車，將一切手續辦妥之時，約在本年五月間。

【長沙通訊】湘桂公路路基，早已完成，正在鋪砂，洪橋至祁陽一段，已於本月一日通車，祁陽至桂邊棗木舖一段，最近期內，可以通車，公路局將湘桂公路，從衡陽西站起，至棗木舖止，計長二百〇三里六，特規定票價於下：衡陽西站至泉湖站一元，至洪橋一元六角，至官山二元四角五分，至祁陽三元一角五分，至零陵四元七角，至東湘橋五元七角，棗木舖六元一角。

粵漢鐵路

全線通車展期

【又訊】粵漢鐵路株韶段工程，自鐵道部一再飭令該段工程局局長凌鴻勛，着於本年四月內將工程完竣，以備通車，惟查該段工程，實有欲速不達之勢，蓋該段在湖南境內，有二大橋樑，除耒河大橋已建築完竣外，其餘之淥末兩大橋，現仍在趕緊施工中，工程甚為浩大，且現值雨水季節，河水平日不過尺餘深者，隨時可漲至丈餘，河水一漲，則工程不能不暫告停頓，故兩大橋工程，最快須雨水季節過後，從速施工，方能於本年六月底可以完成，至其餘敷設軌道，自屬易事，總之無論如何，粵路全線通車，在十月以前可以實現。

湘黔鐵路

積極籌備建築

【又訊】中央年來於開發川黔滇諸省，進行不遺餘力，湘川湘黔諸公路，或正興工，或早竣事，近又計劃興築湘川湘黔兩鐵路，以利交通，良以此數省僻在西南邊陲，農產甚多，鑛源亦富，第因河山阻滯，交通不便，不能貨暢其流，地盡其利，一日道路縱橫，交通利便，於國計民生，實多裨益，去歲鐵道部，見湘黔公路，雖已告竣，然載重致遠，終遜鐵道一籌，乃即謀建湘黔鐵道，藉以溝通長沙與貴陽之交通，茲悉日前鐵部已正式委任浙江公路局長侯家源為籌備主任，李育為副主任，擬即組織勘測四大隊，出發測量，侯李兩處長，將於最近來湘成立籌備處，以便剋期興工修築。

綏境烏審旗糾紛案

沙王謀澈底解決

阿王對特王措施表示不滿 現雖停止軍事情態仍惡化

【包頭通訊】綏境伊克昭盟烏審旗發生政變糾紛，幾近十年，對於王公制度，實為一重大打擊，去歲伊盟副盟長阿王親為調解，略告平息，不意本年又發生問題，伊盟長沙王曾為此召集全盟各旗王公在札薩克旗盟長公署會審一次，亦無結果，此次綏境蒙政會在綏開成立大會，各王公均來綏出席，獨烏審旗特王因旗內糾紛未決，不克前來，新任烏盟盟長巴王，最近以此事已趨嚴重，亟須澈底解決，電沙王詢問意見，並請速為處理，沙王曾電烏審旗左右兩派，停止軍事行動，俟綏境蒙政會事佈置就緒，沙王即返旗謀澈底解決辦法，烏審旗糾紛之經過情形，言人人殊，記者以阿王曾處理此事，而阿王所在之杭錦旗，又與烏審旗接壤，對烏審旗事件前後情形，必知之較詳，特

訪晤阿王

叩以經過，據阿王稱，烏審旗境內，沙漠漫延，土塉遍地，除東部接近郡王旗處尚能通行車馬外，餘則縱橫往來，無一定路線，交通不便，消息遲緩，基於此種閉塞情形，數年前發生政變，札薩克特古斯阿木固朗失權，旗內軍政權均為軍官孟克爾濟把持，為期幾近十年，去歲本人出任調停，孟允退職，一切軍政權，均交還特王，但有一條件，即特王須保護孟克生命財產之安全，特王當亦允諾，孟克遂

如約退職

不意特王在失權時，固無能為力，一旦收復軍政權，即有意去孟，因此孟克逃避於杭錦旗，烏審旗分左右翼，特王之札薩克公署居左，孟克所部軍官居右，孟克既逃，孟部軍官既深表不滿，此時特王對孟部則施以報復，於是竟成左右兩派之對立，本年廢歷正月，雙方竟至動武，互有傷亡，糾紛遂一發而不可收拾，其後雖停止軍事行動，但情態頗惡化，益趨嚴重，此事一般頗不直特王之所為，因其對孟克爾濟不應食言而予以報復，如特王此後不追究孟克，亦不苛待孟部，則烏審旗糾紛

易於了結

，否則前途不堪設想矣，就阿王談話觀察，可見內蒙王公制度之無形動搖，孟克爾濟之行為，就阿王公統制觀點上言，為犯上作亂，而身為王公之阿王，似亦不作此種看法，可見王公本身之思想亦有極大變動，阿王為綏境蒙政會副委員長兼秘書處長，記者笑謂阿王，秘書處為蒙政會之頭腦與心臟，足見其重要，阿王答語殊幽默，亦含有深意，彼笑稱，姑不論頭腦或心臟，但最要問題，為有無生命云云。

疏浚邕色河

開始工作

【南寧通訊】廣西省政府，以邕色河段，為桂省交通要道，惟因河灘險阻，故每值水落時期，航行不便，為疏浚該河段灘險，以利交通起見，經設立疏浚邕色河道灘險臨時工程處，即日開始疏浚，至各技術人員，乘坐船隻沿河流動之工作，應由沿河各縣政府隨時派警妥為保護，並由縣轉飭所屬各鄉公所對於工程有所委托，須切實予以便利，一面佈告人民不得有妨礙工事之舉，當爆炸灘石之際，河面船隻，非經工程處之許可，不得任意接近及通過，以防危險，刻省府已分令邕甯，隆安，果德，田東，田陽，百色各縣府遵照矣。

巨蛇白鶴

東海贛榆兩地先後發現

【東海通訊】連雲港雲台山大霧崖，於本月六日午一時許，出現巨如盆口身約不下十數丈之巨蛇一條，身長帶紅黑色，起身時，口吐黑色霧氣，歷時數分鐘始散，又贛榆一區，大朱旭村，忽於七日空中降落一鳥，身高三尺許，嘴頸爪特長，翼大色白，丹頂，綠嘴，腿黑，旋為居民李承標捕獲，俄而有與此同樣之一鳥，哀鳴天空，日落始去，識者咸謂雌雄之兩仙鶴云。

中美無線電話

下月間可望實行

中英中菲不久正式開放 國內無線電話大部竣工

【上海航訊】交通部籌辦之國際無線電話，經上海國際電信局籌辦以來，除日本方面業已簽訂合同，正式通話外，其餘英美及菲列濱三處，亦經擬定同條文，並呈經交部批准，寄往各該政府簽字，現悉中美通話合同，於本月內可由美寄回，於下月間可以普話，菲列濱及英國兩處，於五六月間亦可通話，國內無線電話，滬漢粵三地，設備大致完竣，日內均可通話，為便利將來國際通話之方言計，即將在滬漢兩局招用的講英語之女話務員十餘人，事先加以訓練。

贛公路處訂定工作計劃

均限本月底完成

【南昌通訊】贛公路處以本省各線路基，但待繼續督促修築，此外對於測量工程及電話工程，均須積極辦理，茲為便利工作進行，特訂定工作步驟，飭各主管科遵照辦理，茲將工程車務兩方面計劃錄下：

工程

甲，路基工程，繼續督促地方，修築閩湘幹線瑞金雩都江口段，及贛縣上猶段路基工程，乙，路面工程，完成汴

車務

甲，收入營業進款，三月份營業估計，約二十四萬餘元，乙，延增營業路線，本省境內公路之通車者，[illegible]

黃陂縣農村改進實驗區事業情況

（續昨）一•免除水旱天災：本區採用科學方法，用抽水機，汲取河水，至最高點之大瀦塘，即分流下灌全區，可保永無旱災之虞。按本區所購用之抽水發動機，為二十五匹煤汽馬力，係漢陽周恆順機器廠製造，預計可帶八寸抽水幫浦，排水高以三十尺為度；現經該廠少東兼工程師周茂伯君之研究，擴充為十寸口徑之幫浦，高達四十尺，其驗試結果，該發動機之效力綽有餘裕，本年秋季大旱，禾苗皆賴此機抽水灌溉，且原計千餘畝之灌溉者，今則可供二千餘畝矣。俟防水閘修築完竣，水災亦可無虞，此可避免天災者一。二•可免車勞苦與費用：農民最苦的工作，莫過於以手脚車取水，本區改用機器抽水，並僱工管水分水，則，農民祇作耕耘收穫等事，水之多寡有無，可不過問，其車水之勞苦與費用，因皆以減免。三•可免爭水衝突：機器車水，取之不盡，用之不竭，前因搶水過水而發生分多潤寡，爭先恐後之衝突，亦皆根本消除。四•增加田畝：抽水機汲取河水，足資灌溉，其他大小堰塘，皆無存在之必要，且多屬灘淺，只須高低平勻即可作田耕種。（按此項堰塘改作田畝約有四十餘石）其代價可值三萬餘元，每年租課可穫一千二百元以上，即以作本區舉辦學校，工廠，醫院，及養老，人濟貧公事業之基金。並將此公田佃給區內無產農民耕種，每人至少可分種一石之多。五•工賑救災：去歲旱災奇重，農民飢寒交迫，自開工後，本區及附近災民，每日可獲工資二三角，藉以度過春荒。六•促成團結精神：我國農民，精神渙散，誠不免一盤散沙之譏，今本區因改良水利，而發生共同之利害關係，嗣後關於教，養，衛，三大問題，當能採互助主義，作共同之努力，從事於健全組織以實現團結之精神。

至云心得，則時間雖短，以個人之經驗，頗多感想。在本區實驗事業，未有開始以前，注東曾訂有「我的信條」五則，並印於自用信箋，俾資警惕，即（一）『我深信：我過去的願望「幻想」現在多已成為事實。我深信：我現在的計劃，必實現於最近的將來。（三）我深信：凡是沒有困難的事，一定沒有價值。（四）我深信：天下沒有作不通的事，但問你的毅力。（五）我深信：百折不迴的精神，是成功的利器。』此五大信條，即我作事之原動。今於排除萬難之下，卒底於成，足徵「我的信條」實非紙上空談之理想，因此益覺凡人有知，即當努力實行，無任何困難，只要意志堅決，愈挫愈奮，百折不迴，必有成功之一日，盤根錯節，正所以磨勵精神，而增高事業之價值，徘徊失意，終屬弱者之表徵。此次經驗所得，使我凡事皆存積極心理，樂觀主義，之個性，益加自信，此其一。

惟是地方公共事業，尤其是此類富於革命性的新興事業，必賴政府澈底同情，負責維護，方足以利進行，而收良好效果。蓋吾國農村社會，大都智識缺乏，守舊心理牢不可破，自私自利，習與性成，為農村改革之天然障礙。益以土劣之武斷鄉曲，積重難反，其勢力潛滋於農村社會中根深蒂固，每遇興革事宜，罔不多方掣肘，如本區之以生產建設事業，實有利而無害，雖三尺童蒙，莫不知之。乃一般土劣為維持其特殊權利計，竟肆破壞，無微不至，若非本區主持人不顧一切激底硬幹，與政府當局之負責處理，恐即此水利部份之功成，亦不能實現，彼土劣之存心破壞，雖未得逞。然本區事業進行之遲滯，實基因於此。至政府負責之不澈底，與上級政府之不能絕對信任下級政府，以致因循貽誤，坐使事態擴大，亦不為無因，今試舉例言之：當唐世汀等，反抗溝路之初，縣政府顯不難以快刀斬亂蔴之手段，斷然處置，強制執行，乃以顧慮二姓夙嫌，不惜委婉開導，其息事甯人之旨，固屬仁者居心，詎唐姓既不畏法，又不知恩反上控於省府，此蓋縣政府一念之姑息，有以養成之也。迨省府飭查後，縣府遵於七月四日以前查明呈復在案，乃省府（建廳辦稿）竟壓至收到唐姓訴願書後，始於八月三十日單就唐姓訴願文予以指令，而對縣府查復之案，一字不提。設省府得到呈復時，如期指令辦理，亦不致惹唐姓一再訴願，勞命傷財，而陷本區事業，於停頓狀態也。故就此次經驗所得，殊感覺政府，必須獎勵人民，從事於農村之建設，蓋農村為國家根本，建設農村即救國根本事業也。惟須政府澈底負責，庶免廢時傷財之弊，此其二。

總之：今後不言復興農村則已，苟欲復興農村，實非各級政府各級澈底負責，積極於剷除土劣不可，尤宜注重者，厥維縣政府當委任縣長之先，亟應特加審慎，既委任之後，即當授以特權，俾能放手作事，細故末節，不應苛求，倘發現貪贓枉法，倒行逆施之大過，則處以極刑，如此賞罰嚴明，方可澄清吏治，推行新政。否則雖有志趣高超，膽識俱備之好官，亦必流為敷衍因循之俗吏，縣政之推行，既無效果，農村之建設，窒礙滋多，注東深入民間從事農村建設歷有年所，凡茲所言，莫不由痛苦經驗中得來，骨哽在喉，不得不吐，非敢以心自誑，聊誌平昔之感想云爾。（完）

主婦須知

凡為主婦，管理家庭經濟，自應力求經濟方法。可是人無千日好，花無百日紅，尤其老者，幼者，疾病自難倖免，一旦有病，請起醫生，購起藥物，所費當然不貲。

熟為攷慮，最經濟之法，莫如常備虎標四種良藥！

萬金油　頭痛粉

八卦丹　清快水

一遇家人疾病之起，即按法治理，既可免得請醫生又不必再購其他藥物，最利便又最經濟。

各中西藥房洋廣雜貨煙兌店均有代售

虎標永安堂漢口分行

漢口中山路卅號電話二三九九三

漢口 四十餘年老店

蔡同泰參號

首先發明 蔡選淨白燕窩

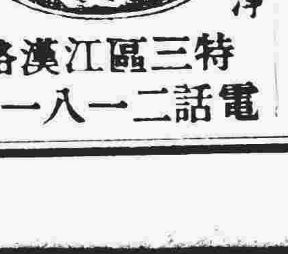

燕毛揀淨 毋須再擇

特三區江漢路 電話二一八一九

漢口 大水巷正街

盛昌參燕號

人參鹿茸 淨燕銀耳 各種補品 特別廉價

（外埠函購 郵費概免）

電話 三三三九一

浙江

益康參號

專售各種上等補品，貨真價實不尚虛偽，素為各界所推重，為服務社會有益人羣起見不惜犧牲將上等參茸燕桂銀耳補品平價出售 任憑比較

精製燕窩養身粉

貨品揀選優美 價目特別從廉 外埠函電購買 郵資一概免計

黃陂街財神廟上首

（電話）三一〇一五

武昌

上海參店

人參鹿茸 白燕銀耳 野參西參 玉桂沉香

貨美 價廉 任憑 比較

本店由上海總店分設以來，曾蒙各界贊許，踴躍購買，現為酬答顧客起見，除選擇貨正道地參燕銀耳補品外，並抱薄利多貨，提高貨質，減低價格，藉事推銷，如蒙惠顧，須認明本店牌名，方不致誤，外埠函購郵票免收 本店設武昌新武昌路司門口

電話 四一五〇四轉

童牛腎髓 專治腎病

五角一元 買一送一

童子精

結構 主治

本品用超等人參鹿茸，童牛童獸腎髓製成，除鹿茸外，餘均溫劑，故藥性溫和，效力宏偉，切合虛弱之人服用，本堂設在吉林，每日着人獵獸，採取腎髓原料，名貴功效極偉，祈各界注意 腎虛腎衰，精關不固，早洩易萎，心悸亂夢失眠，多尿狐疑，善忘，盜汗遺精，腰背痛，頭昏耳鳴，眼花肢重，形容清瘦，髮絲枯黃，未老先衰等症，凡係危險腎病，以此腎髓結合品服治，則像形補形奏效特速，丸粒到肚，功效立見，不出三數日，諸病霍然，效力神速，不問可知，各界獨譽本品為腎病救星，誠非虛語也，常服功能延年益壽，返老還童

價目 雙料每瓶一元，單料每瓶五角，外埠郵購每元加寄費二角，剪此廣告買一送一，每人以二打為限，無報無贈，以示限止，請諒

駐滬發行所英界貴州路一〇五號

吉林壽春堂分莊

駐鄂發行所漢口甯波里巷內九號

武漢

壽仁國藥參號

本號開設漢口數十餘年，自運參燕銀耳，揀選道地藥材，精製飲片膏丹丸散膠露藥酒時令藥品，無不力求精良，承蒙惠顧，無任歡迎

總號 漢口四官殿 電話 三三一〇三

一支店 華清街 二四一三九

二支店 武昌火巷口 四一三七三

漢口

教育儀器館

專售 物理器械 測量器械 化學藥品 化學器械 繪圖器械 各種文具

交通路 電話 二二七三七

湖南

寶華公司

漢口分發行所 湖北街智民里

本廠出品

精美電燈 式樣新穎

玻璃水杯 包沖沸水

其他玻璃瓶罐等品物低價廉

第二九六號

喜劇裏的丑角

舒培

俗人——

有一天晚上，在輪船甲板上碰着這末一羣人，他們放縱的打着哈哈——爲旁人而打着哈哈——談起天津賀元甲，怎樣練工夫，怎樣一定身法打倒一個和尚甚致於說得他的朋友也不相信的打起哈哈來。他們七扯八拉談到催眠術，談到今晚所看的漢劇節目，最後有一個人似乎作一個總結束似的說：「下次我們過江可以不要這樣玩得一無意義——橫直我們幾個都是沒有事的人，下次我們得開一間房打一打牌，看看大京班，叫叫一個把堂……」——我像一個貓樣憤怒起來，我走開去，一位中年模樣的人在房館口讀一張報，頭號字：在報眉排着：一闌田尚在人間齋藤辭相蟻——天知道！他們認爲怎樣的生活爲有一意義——不幸得很！這類男女隨處都可以碰到。他們的生活供給，不是靠辦公桌上的八個鐘頭使是靠磨櫃台，再不然使靠幾張傳家實的契約。他是一種蠹蟲，吮吸我們的血！

低能兒——

是人羣中少不了的壯角，到處被人玩弄着，真是一個可憐的東西。

他認識一個個人的面孔，而不知道它背後藏什麼。他認識一個單字，但是當一堆字組合在一塊時！他就不能了解它內面的意義。他知道一個字怎樣發音，可是：等一串音鑽進他耳內時，便已經散碎了。他同普通的人一個樣，有十分完全的感官感覺，——視覺聽覺味覺嗅覺觸覺和發音器官——但是，却不能調和的去使用他們。他缺少感官以外的官能——思想。他沒有綜合各種官能感覺的能力，去瞭解它分析它和使用它。所以我們看見他時，有看見一頭牲口一樣的印象。

他很能明瞭自己，知道自己應當忍受旁人的侮辱，知道自己應努力將自己教得聰明一點——可是：沒有用！他的神經末梢是很遲鈍的，眼珠像一顆石子，耳朵像製片器里大喇叭，嘴吧像青蛙們所有的一樣，並且連臉部筋肉和四肢的骨節都不屬自己管束。從他石子一般的眸子內，我們常常看見有一大泡眼淚。

浪漫者——

浪漫者是一個玩弄世俗的人，也是一個被人玩弄的人。他觀察任何事物都祇得到一個籠統的概念，並且就那麼樣去隨便運用它們。要他去研究天文學也許會得出驚人的結果：星球們將要像一羣蒼蠅似的亂飛亂撞了。在樹林內看見一個蜥蜴也許會驚叫起來，因爲它很像恐龍。對於嚴肅性的學科，他是沒有天才的。

他很滿意自己的行爲，去破壞世俗的成規。將長長的油條籠在袖子內，一面用嗤笑去對付旁人譏笑的眼光，一面蹌蹌跌跌的走着。他常常將一生殖器一類名子掛在口邊，因爲他喜歡它們。

你決對不能夠更動他的生活態度，因爲他情願放棄一切，他自己已經覺得自己已經站在旁人以上了。

去解除人對自己所加的無意義的束縛，並不是一件壞事，不過決不是散漫的零碎的舉動可以奏效。因爲他們自身有一個最大的弱點——散漫使不能進步了解更多的事，和完成一件困難的工作。

夜

辛漢

太陽剛剛從花萼樓前落下去，穿着紫衣的宮女們，馬上就把宮門鎖着了。一陣陣輕車的聲音，從那後苑裏傳了出來，晚照的餘暉，給這些車上的綠幔，都染上了一道桃紅的顏色。

一個個武裝的力士，忙着打掃那地下的落花，掛上許多纓絡的紗燈在那樹林裏，宮女們同蝴蝶一樣，在那兒佈置這一夜的筵席。西園裏打開幾十丈的錦緞蓋上了地面，準備明皇今晚的來臨，時光在詩的景界裏，一步一步地踱到了夜。

萬千枝的蠟燭，同白玉一樣，托在銀盤上火光給流星般，佈滿了西園，把整個的西園幾乎照成了白晝，黑暗是永遠沒有在皇帝身邊的，只有那民間才是無底深坑。

陳元禮掛着刀，全身甲冑地，在那兒梭巡着，當他看見到明皇那一付醉形的時候，不竟輕輕地嘆了一口氣，「明天又是沒有上朝了！」

那瑪瑙的杯，裏面盛了同血一樣紅的葡萄酒，明皇是無限制地飲着，當催花的羯鼓，打過了一遍的時候，宮女們開始跳起霓裳羽衣的舞，念奴低聲地謳唱，燭光照着園裏的海棠，海棠雖然疲倦到低下頭去，可是沒有法子睡得成，而且地的鮮豔，在燭光裏格外顯得美麗些！

月兒在碧海裏浮游，也許下面的笙歌把它托住了，所以慢慢地爬過雲波一片清輝籠罩了這些歡樂的人們，可是今晚整個的宮庭，都給紫色的燭光和香煙瀰漫的了，沒有誰注意過它，燭雖然是換過兩度了，歡樂的人們，仍原是不疲勞的！

大殿上面的夜漏，已經是一個時辰轉過又是一個時辰了，那報更的銅籤，催着是子夜，明皇自己打了羯鼓，醉熏熏地拖起念奴一齊舞，長安的月兒照九洲，那孤寒的人也，一樣地一對一對的偎抱着，在荒原上過夜，它不忍再看下去，趕快跑到雲裏面去。

露珠跟着月色一樣的深沉，大家都覺到自己的衣衫有點淬了，陳元禮的鐵甲上，映着青光，那一柄長劍，碰到那鐵甲的邊沿，揆揆的響，他趕快跑到明皇前面，很恭敬地鞠了一個躬：

「陛下夜已經深了，明天恐怕還有許多的事情呢？」

「不！我願意作長夜的歡樂，那些煩惱的事情難道沒有人替我料理？」他一邊說着，一邊踏上那綠緞的地面，又跑到那闌干後面去了，陳元禮搖着頭，呆呆地立在那兒。

一陣歌聲從那個闌干後面揚了起來，陳元禮靜靜的聽着，幾乎不相信這是一個到處報着兵荒的時代，那歌聲更尖銳地傳到隔牆以外的長安去。

樂聲奏過了，夾着一陣驕淫的笑聲，明皇已經醉倒了。

胡兒的消息一天比一天壞，當外宮中還是那樣的樂着，只有站在旁觀的人，像陳元禮他是明瞭的，這樣的日子一定是不會長久的，這幾天整千整萬的長安民眾們在宮長外請願着，但是總給高力士，把這消息瞞着不給明皇知道，他自己已很想把這時候國內的情況，很詳細地，告訴這一個沒有憂愁的帝皇，但是十次中間他是九次酒醉倒的，這却叫這名將軍有點氣憤憤了！

「好！儘你們隱瞞着罷——看會隱瞞到什麼時候！」

果然兩個月以後，安祿山的兵，已經打到離長安還沒有百里了，各地方的節度使都保持着中立的態度，只有這歡樂的孤城等待着屠殺的降臨，明皇這時候雖然着了慌，但是已經來不及了，而且禦林軍在外面，既不會打賊，只會搶着老百姓的東西，幾乎長安全市，是怨聲載道，大家寧願把這個帝都出獻給胡兒了！

這是一個落冬的早晨，許多繡着金龍黃幔的車和轎絡繹不絕地從宮裏出來，那些素常嬌養慣的禦林軍，都隨着鑾駕出發了，黃土的道上，只剩下來許多的足跡，那輕薄的長安少年們，還站在那兒目送那貴妃和許多宮女們的香輿，在他們的眼前消失了！

誰不羨慕做皇帝呢？誰都沒有陳元禮的心中，那樣的燃燒着憤怒的火，他對這些流離的老百姓是非常同情的，他對這些懶懶的禦林軍士兵們也是了解的，他所不同情和所不了解的，只有那坐在繡輿裏面的人物，和那永遠酒醉的明皇！

△介紹「獅吼劇社」

杏禾

也曾有一個時期，一般舞台人爲了感到戲劇前途的黯淡，大夥兒地投奔到電影商人的懷裏。因此電影圈裏一陣子熱鬧興奮，舞台上一陣子陰森淒涼。然而自從不景氣深入電影公司以後，電通，藝華，聯華，明星，都走進了非常危殆的道途；終於電通倒閉，藝華半關門，聯華明星拚命緊縮。於是一般投身銀圈的朋友們，又感到銀圈的可怕了；結果，又奔回到舞台上來了。所以舞台又恢復了過去的面目；雖然，戲劇前途並沒有脫離黯淡。

「獅吼劇社」就是一般重返舞台的劇人和一般老守着舞台的劇人所組成的團體。他們爲了要和黯淡的前途鬥爭，所以下了最大的決心，一方面訓練他們的技能，一方面嚴肅他們的生活。他們想用他們集體的最大的力量，衝出一條路來，他們想忍受着一切痛苦和環境給他們的阻礙，困難奮鬥。他們還有繼「中國旅行劇團」之後，旅行全國的計劃。

受了他們勇敢精神的感動，爲了我是親切同情他們的緣故，所以我極誠摯地把他們的動向和他們內部的情況，介紹給武漢的同調們。

他們的社址在上海法租界福煦路福煦坊九號的一間小洋房裏。有二十幾位很健全的演員，負責人是前春秋劇社的社長王惕予。他們並不像一般普通的劇團，他們的生活是非常嚴整的，每天六點鐘起床，十一點睡眠，除了規定排演的時間以外，有發音和一切基本訓練的課目。爲了訓練他們刻苦的精神，所以除了燒飯以外，一切勞作都是他們自己動手。在他們二十幾位演員中，除了演劇以外，還有負責舞台裝置的，負責事務的，並且還有七八位演員是研究西樂的。所以他們雖然祇二十幾個人，可是在力量上，却非常的健全雄厚。

本年元月他們曾旅行到甯波去公演了一次。本來只預備演五天的，結果因爲很受甯波觀眾的歡迎，繼續了半個月之久。那次上演的劇本，有：「回春之曲」，「名優之死」，和「錢」等八個。

最近他們準備在上海作第一次正式的公演，劇本已經決定了易卜生的「羣鬼」。在上海演畢以後，還準備到南京和漢口作一次旅行公演，大約除了他們曾上演過的劇本外，還有「雷雨」，「慳吝人」……等劇。

在他們的劇社裏，他們自己有一句玩笑話，就是：「獅吼劇社是散星劇社」。這意思就是說，他們裏面並沒有了不起的所謂「大明星」，可是大部分是上過銀幕的，有的上演過一兩部影片，起碼的却也拍過一兩個鏡頭。

因爲他們將要來漢口，所以我來介紹一下他們的演員，這並不是不必要的事。這也絕沒有義務宣傳的動機，只是想給愛護他們的人們，一點較多地認識而已。

主持「獅吼」劇務是的「南國詩人」陳凝秋。關於陳凝秋的消息，最近很少有人知道，這正因爲他埋頭在爲「獅吼」作準備的工作。詩人已經沒有過去的風姿了，然而過去那樣火熱的心，仍舊深深地藏在他的生命裏。

魏鶴齡大約是一般人較熟識的了，他是以演「名優之死」中的劉老板而成名的，一在「藝華」他曾拍過好幾部片子。現在他厭倦了銀幕生活，重返到舞台上來了。中國舞台協會在南京的演出，魏鶴齡費了很大的氣力。他在「獅吼」是担任導演和演員。

洪逗是一位有資格的舞台人，雖然她還只二十一歲。他曾主演過「藝華」的「民族生存」，她曾參加過「春秋」，「集美」，她曾在中國舞台協會的演出中，飾過「回春之曲」中的梅娘，無疑地，她是「獅吼」的重要演員。

朱銘仙是以演中年婦人聞名的。在田漢的「洪水」中，她有極大的貢獻。「電通」的「街頭巷尾」中，也有她不少的戲。

陳大國是與符保盧合演「海葬」的。他的籃球在上海很負盛名，在金燄的「未名隊」中，他任中鋒。

劉莉影是魏鶴齡的夫人，她是聯華五廠的基本演員，在最近的「海葬」和以前的「酒色財氣」裏都有不少的戲。

劉茫，這是一位近來在上海劇壇非常活躍的人物，「舞台協會」和「業餘劇人」的幾次公演裏都有他很重的戲，最近史東山的「長恨歌」裏也有他上銀幕的處女作。

此外還有：劉尚文，李蘇之，王延樹，宗由，謝天，田烈，殷秀岑，幾位，也都是常在舞台上盛現着的。

爲了中國劇運前途，爲了他們勇敢刻苦的精神，我們應該很樂意的爲他們介紹，我們應該同情他們，維護他們，鼓勵他們。

武漢的朋友們，我們站在劇運的共同戰線上，應該歡迎他們的到來啊！

浙江新開
富康參燕號
人參　玉桂　銀耳
白燕　鹿茸　魚肚
貨品道地　價目低廉
黃陂街打扣巷上首
電話：三三八五九

四川
川康銀耳商店
在漢首創
本商店專營本山原莊銀耳暢銷海內外各埠貨眞價廉早爲各界所贊許因便利顧客起見特闢門市部於民權路中段歷年銷售發達其他摹仿本商店者滿街充斥諸君欲購眞正道地原莊銀耳須認明本商店牌名方不致誤　外埠函購郵費免收
漢口民權路中段　電話三一六九七

江漢路鼎安里口
九福綢緞商店
春季大減價
電話二二四七九

中國農民銀行總行公告
第三號
查本行發行鈔券奉財政部規定與法幣同樣行使茲添印牛頭水印紅色一元券綠色五元券淺灰色十元券各一種即日起發行該項新券流通各地與本行從前所發各版一元券一角二角五角輔幣券暨湖北省銀行券改印本行名義之一元五元十元等券一律流通行使特此通告

收音機修理專家
本公司除專門修理各種收音機外並聘有無線電工程師精工督造專爲鄉村用之收音機發音宏亮機件堅固可以包修保用本公司自造之交流機與零件等取價特別公道如蒙惠顧毋任歡迎
中勝無綫電公司啓
特三區湖北街漢潤里對面金城里口　電話二一二一九

漢口市民族路
萬源銀耳商店
◀銀耳優廉▶（比眾特色）
四川萬源縣，爲銀耳出產最優之地，本店主人自置耳山，自己培植，所產銀耳，尤爲特色，效力最大，寒暑不忌，老幼咸宜，凡經購用者，無不譽不絕口，未嘗購過者，歡迎來試比較，外埠函購，免費寄奉。
電話三三六六三號

特價預約
袁了凡 王鳳洲 綱鑑合編　精裝二巨冊　二千餘頁　定價國幣三元　預約二元一角（寄費二角三分）
印鸞章校 明鑑　精裝一巨冊　六百餘頁　定價一元二角　預約八角四分（寄費一角六分）
印鸞章編 清鑑　精裝一巨冊　一千餘頁　定價一元八角　預約一元二角六分（寄費一角六分）
以上三種原價六元　合訂三元六角　寄費四角六分
加贈（價值一元六角之）王船山讀通鑑論一部（此書寄費另加一角二分）
上起周室　下訖清代　爲中國最完美之「史書」
預約四月底止　五月底出書

銅版 四書五經讀本
精裝三巨冊　一千餘頁　定價國幣三元　預約國幣一元（寄費掛號二角三分）
銅版景印　與眾不同
大學……朱熹注
中庸……朱熹注
論語……朱熹注
孟子……朱熹注
周易……朱熹注
書經……蔡沈注
詩經……朱熹注
禮記……陳澔注
春秋……左傳 公羊傳 穀梁傳
四書五經。爲我國國學之寶藏。士林誦讀。數千年如一日。本局以重金覓得殿版全部。用照相縮印。與真本毫無二致。其精美之處。爲以前所不及。
本書一無錯字。與鉛印本及石印本之魚豕百出者。誠有霄壤之別。且定價特廉。殿版非百數元不辦。今可以一元得之。
預約三月底截止　四月底出書　兩種樣張備索
世界書局發行

大眾實用
辭林
◉搜羅名詞十萬條　條條實用
空前第一部　實用大辭典　特價預約
本書特點
1. 取材廣博，應有盡有，適合大衆實用。
2. 解釋淺顯，極易了解，適合大衆實用。
3. 內容豐富，十萬名詞，適合大衆實用。
4. 檢查便利，翻即得，適合大衆實用。
5. 附表適用，計廿多種，適合大衆實用。
增加補編　三月底出書
精裝一冊 價洋三元　預約一元五角　寄費掛號二角三分
增加補編展至三月底出書　樣張備索
世界書局

武陽漢三鎮 昨舉行汚物大掃除
省會定今日組四八隊檢查 漢市分爲十六隊洒掃街巷

昨（十五）日爲本年春季汚物大掃除之期，鄂省市兩新運會，市政府，及省市兩公安局，均遵照中央規定，自上午九時起，督飭所屬，分途舉行大掃除，辦理人員甚爲努力，武陽漢三鎮街市，頓時煥然一新，茲誌各情如次：

省會 省新運會警界勞動服務團，於昨日上午七時起，成立汚物大掃除隊，計武昌區三十二隊，漢陽區十六隊，攜帶掃除物品，自九時分途出發，按照各該分團區域，前往各街巷，車站，碼頭，加以掃除，並勸導各機關，團體，學校，商店，住戶等洒掃屋內，以重衛生，省公安局長蔡孟堅，除派監視員十二人，分赴各局，嚴密監督外，蔡氏及各分局長，均親自出發督飭掃除工作，此外並由警界服務團，組織糾察隊四十八隊，分往糾察掃除工作，自下午三時，始行完畢，省新運會，爲檢查掃除工作，特定於今（十六）日上午九時起，

實行檢查 由各學校勞動服務團男女團員，組織四十八個檢查隊，分往掃除各地檢查，各隊昨已編制就緒，茲誌如下：計省立高中，武昌初級中學，三楚中學，大江中學，各組一隊，檢查公安第一分局，藝專，藝專附中各組二隊，檢查公安第二分局，張楚中學，省師，大公中學，育傑中學，各組一隊，檢查第三分局，中華大學，省一中，華中大學，荊南中學，各組一隊，檢查第四分局，省二中，省實驗，省職業，省九中，各組一隊，檢查第五分局，楚材中學，文學中學，文華中學，崇化中學，組織一隊，檢查第六分局，育傑中學，省高中，各組一隊，安徽中學二隊，檢查第七分局，教育學院，湖南職業，鄉師，博文中學，各組一隊，檢查第八分局，漢陽高工各組四隊，檢查第九分局，漢陽高工，各組四隊，檢查第十分局，漢陽初中，各組四隊，檢查第十一分局，漢陽初中，各組四隊，檢查第十二分局。

家庭訪問 并爲考查各住戶屋內清潔情形，以憑獎懲，藉資策勵來茲起見，昨轉由各學校勞動服務團女團員組織家庭訪問隊三十六隊，計武昌二十四隊，漢陽十二，其編制及訪問地點如下：成達女中，組三隊，訪問公安一分局地段，善導女中組六隊，訪問公安二三分局地段，希理達女中，組三隊，訪問公安四分局地段，省立女職組三隊，訪問公安五分局地段，省二女中組三隊，訪問公安六分局地段，省一女中組三隊，訪問公安七分局地段，省立女師組三隊，訪問公安八分局地段，訓女中學組三隊，訪問公安九，十，十一，十二，分局地段。

漢市 漢口市政府，爲遵照中央規定，於昨日上午九時起，舉行全市汚物大掃除，就各公安分局地段，將全市劃爲十六區，由各局警長，督率清道夫，會同組隊，分途出發，於各大街小巷，加以洒掃，漢市長吳國楨及公安局長陳希曾，均曾親自出巡各地段，嚴密考查，并督飭各機關應務人員，切實整理內務，

擴大宣傳 昨日大掃除，由武漢兩公安局負責辦理外，爲擴大宣傳，以期促進民衆注意衛生起見，省民教館，特於昨日講演新運與衛生清潔意義，漢市華中兩廣播電台，昨亦加播新運及清潔運動節目。

秦汾昨午由京飛漢
與省府商遙堤經費補充問題 保障鄂中六百萬人生命財產

全國經濟委員會秘書長秦汾氏，於昨日上午十一時，由京乘鄂航飛機抵漢，江漢工程局長席德炯，祕書主任席鍷，經委會水利處副處長鄭肇經，專員陳汝珍，及鄂省府代表等多人，至機場歡迎，秦氏原定前日西來，因經委會有要公待理，乃展緩行期一日，此來任務，純爲與鄂省府籌商鍾祥遙堤不敷經費之補充問題，故秦氏抵漢後，僅在旅社休息二十分鐘，即偕鄭肇經席德炯，匆匆渡江赴省府訪晤楊永泰氏，從事商討，楊主席當留其在府午餐，下午續有商談，至傍晚秦氏始返旅邸，聞昨日之會商，對於補充經費之來源，已有頭緒，大約今日尙將繼續商討，而將此問題完全解決，秦氏即於明（十七）日飛返首都，據聞關係方面表示，鍾祥遙堤之修築，關係鄂中六七百萬人民之生命財產，極爲重要，現桃汛期在邇，而所完成之工程，不過十分之三而已，尙有十分之七之工程，必須於六月十五日以前，全部完成，否則洪水慘禍，難免不再見，現原定經費預算，已感不敷，故經委會當局，對此問題，至爲重視，而命秦氏來漢，與鄂省當局從事協商，此項工程經費原定預算，本爲二百二十萬元，刻因取土困難，民伕增多，不得不增加預算，而春日多雨，雨天即無法工作，此十萬民伕之伙食，必須予以維持，因現在堤上工作之民伕，每天所得酬金，平均不過每人每日一角六分，僅足糊口而已，雨天伙食，實難自給，而政府不得不予以維持，假定自本月十五日至六月十五日之九十二天中，有二十五天下雨，民伕每人每日給予伙食費一角，二十五天，即需二十五萬元，此項經費實不得不預爲籌措，大約整個經費預算，必須增加六十萬元左右云。

平漢路一週內 發生四次事變
近收入銳減

平漢路局車輛，於本月一日起至八日止一週內，行車連續發生四次事變，計二十一，六十一，七十一次車，各出軌一次，及長台關彭家灣間撞車事件，在該局自認此種不良現象，爲近兩年所未有，發生事變原因，一方面固由於反動份子拔去道釘，拆毀路軌，以期傾覆車輛，破壞交通所致，而服務人員不重視職責，玩忽公務，亦難辭咎，關於失職人員，現正在查察中，將予以嚴厲處罰，以肅路紀云。

又訊：平漢路自二月二十七日起，至三月四日止，全線客貨運輸進款，現金四三七，九一〇元五〇，記帳一二一，四二二元二三，共計五五九，三三二元七三，去年同期進款，現金四九五，九四二元八五，記帳八三，四一五元〇一，共計五七九，三五七元八六，兩相比較，本期進款減少二〇，〇二五元一三。

又訊：平漢路局爲事擇人愼重選用起見，特設立任用人員資格審查委員會，以資審查，並擬就該會暫行規則，抄發各處室遵照云。

凡屬禁絕區域 限期辦竣焚燬煙苗
偷種者卽依禁煙條例治罪
蔣總監電鄂省府會同辦理

國民政府軍事委員會蔣委員長兼禁煙總監，爲禁絕煙毒，不得死灰復燃，特電省府會同特派員，焚燬煙苗種籽，以絕根株，原電如下：查腹地各省，絕對禁種煙苗邊遠省份每年減種，均已分別規定，實施在案，惟腹地禁種各省及邊遠省份之已禁各縣，雖保民間無罌粟種籽之存留，若不嚴查繳燬，限期肅清，則已禁區域之無知愚民，隨時可以偷種，後患堪虞，爲肅清煙種以免死灰復燃起見，應由各該省政府，責成各行政督察專員，及鄉長區鄉鎮長保甲長等，負責逐層嚴查，並廣爲布告，挨戶曉諭，在管理區內，查明有罌種籽，應全數收繳盡淨，報由省政府遴員監視銷燬，其派有查禁種煙特派員之省份，應由省政府通知特派員，會同執行，此項肅清鴉片種籽辦法，于奉文之日起，凡屬禁絕區域，限於三個月內一律辦竣，倘具報肅清之後，如再有罌粟種籽者，卽依禁煙治罪條例論科，不稍寬貸，除分電外，仰速遵照辦理具報爲要，現省府接奉電令，除分函外，并令各區專員，各縣縣長遵照，切切。

鄂裁廢苛雜
兩年中達百餘萬

鄂省裁廢苛捐雜稅，自財政廳嚴厲執行後，所有裁廢之苛雜，刻據統計，自二十三年至二十四年兩年中，共計廢除月捐一百三十餘萬元，財廳並以裁廢苛雜，事屬保育生產，培養國脈，體卹民艱，決繼續清釐，如仍有擅徵收者，卽嚴予剷除，以肅弊政。

招商局 取締軍民無票乘輪

國營招商局漢口分局，爲奉令以各輪往來，常有軍民人等，無票乘輪，實屬妨礙業務，現自四月一日起，開始嚴厲取締，並由憲警協助辦理，現該局奉令後，飭屬遵照。

鄂省會 造林運動週 今爲最後一日
漢各機關昨補行植樹

漢市造林運動，因三月十二日天雨，除於是晨在市政府大禮堂舉行造林儀式外，植樹運動，特改於昨日上午十時，在新築之衛山路（卽華商馬場）舉行，計到漢市各機關全體工作人員，各學校學生，共約二千餘人，市長吳國楨，祕書主任范實，公安局長陳希曾等均躬親參加，并督飭工作人員及學生，按照劃定區域植樹，十時許，始行完畢。

又訊：省會造林運動週，十一日開始後，武漢各機關，均按照造林秩序，分別前往蛇山植樹，昨（十五）日爲運動週之第五日，造林機關，計爲武漢大學，棉業改良會，農村合委會，漢市府，審計處，水災會，兩湖監察使署，中央，中國，湖北省三銀行，武昌市政處等機關，均如時到場造林，今（十六）日爲最後一日，造林機關爲綏靖公署，陸軍整理處，警備部，省公安局等機關，俟各該機關造林完畢後，運動週卽定今日下午五時閉幕。

荒山造林 又訊：省農村合作委員會，爲使各縣合作社區域內所有荒山曠地，普遍植樹，以盡地利起見，特商准農業推廣處，在武昌，京山，襄陽等處各場圃，撥給松，槐，櫨欒烏臼，刺槐，椰榆，苦楝，柜柳，扁柏，楸梓，重陽木等共一百十七萬株，除京山，襄陽兩處樹苗，分令應城，雲夢，安陸，棗陽，隨縣各駐縣辦公處，就近領取外，其在武昌撥領之八十餘萬株，亦經令發黃岡，浠水，孝感，咸甯，嘉魚，各縣合作社造植，并飭各遠道縣份就近向縣苗圃或其他場圃接洽領用，或備價購買，務須按期栽植。

厲行考成 又訊：省農村合作會昨令各縣指導員辦事處云，案查本年各縣合作社應行續植樹一案，迭經令飭各駐縣處所督促各社進行在卷，現屆植樹時期，各社所需樹苗，除由本會代領外轉發及經列數逕向指定地點領取者外，其不敷之數，以及未行分發各社，仰向就近場圃接洽撥用，或飭各社另行購買，總期迅速辦理，依期栽植，惟查各種樹苗，自育成以迄移植，所費財力人力，已屬不貲，而栽植以後，尤須各社自行立約，切實保護，務期皆得成長，藉廣實效，茲特規定各社植樹考成辦法數則，隨令印發，除分令外，合行令仰遵照，并轉飭各會社切實辦理爲要，茲附誌如下：

考成辦法 一，各駐縣處所及聯合會，應責成各社職員切實督促各社員於栽植後，遇有天旱，須注意灌水，并防止牲畜踐踏及人爲摧殘，二，各駐縣處所對每植樹情形，限本年六月底以前依照在列各項，彙報備核，（一）植樹種類，（二）栽植株數，（三）成活株數，（四）未成活之原因，三，成活與未成活株數，先由合作社職員查明，再由聯合會職員及該管區負責指導檢驗報告到會後，由本會隨時派員到各縣抽查，四，凡成長達十分之八者，且成績爲上等，由本會予以褒獎，不及半數者爲下等，得酌量輕重，予以左列之懲罰，（一）扣發該合作社職員應得報酬，（二）核減或停止對該社員放款，（三）由社罰服工役三日至五日，（四）全社植樹成績均列下等考核減或停止對該社放款。

小言
裁廢苛雜

捐稅之徵收，乃藉以爲維持政務之用途，所謂取之於民者用之於民；捐稅而日苛雜，其不應取也明矣，苟不應取而竟取之，姑無論其用途如何，均足以傷民，此古人所以有『苛政猛於虎』之嘆！鄂自二十三至二十四兩年中，共計廢除月捐百三十餘萬元，現決繼續清釐，吾人於額手稱慶之餘，不禁略有勸進焉！夫區區之月捐，兩年中，竟能廢除百三十餘萬元，其他苛徵雜稅之多而且大於此者，正不知凡幾，吾人希望財政當局，將此裁廢範圍，儘量擴大，使『保育生產，培養國脈，體卹民艱要政』，具體化，實際化，普遍化，其裨益於經濟建設，民族復興之前途將不可以道里計！

新任武昌市政處長 程文勛定今晨視事
并召集全體人員舉行紀念週

武昌市政處，李捷才呈請辭職照准，遺缺經省府發表程文勛接充各節，已誌前報，茲悉新任程處長，已決定於今（十六）日上午前往接收視事，并召集全體工作人員，舉行紀念週，昨日雖爲例假，該處工作人員，仍照常辦公，前任移交手續，經三日之漏夜趕辦，刻已全部辦竣，移交人員昨已派定，李處長并決今日親自督率人員辦理交替，該處全體人員以李處長任職八月，對於省會之各種建設銳意推進，成績昭著，深表欽敬，而平日對工作人員，尤爲愛戴，今日一旦別離，實有不盡依依感慨，特於昨日正午十二時，假該處禮堂，公宴李捷才。

湘鄂路以五十六萬元 擴充武漢聯運輪渡
規定辦法送整委會核示
建新輪兩艘可載客千人

湘鄂鐵路，株韶工程，原定本年年底工竣通車，茲鐵部爲謀便利南北交通，早日實現起見，責成株韶段加緊工作，提前完成，最遲於本年六月間全線通車，該段以離通車之期轉瞬卽屆，各項設備，亟應早爲籌備，以期應付裕如，目前最關重要者，厥爲武漢聯運輪渡，及碼頭躉船等一切設備，茲規定新建渡輪兩艘，各長一百五十英尺，載客一千人，貨運駁船四艘，各長一百英尺，載重二百噸，上項需款三十八萬元，擴充徐家棚，鮎魚套兩車站，暨漢口碼頭躉船，約計一十八萬元，連同上項輪駁，總計五十六萬元，除檢同各項說圖，送由平漢路局函復外，並請整理計劃委員會核辦。

添設股道 該路以添設股道工程，係由庚款工務整理費項下支付，當先將賀勝橋，咸甯，蒲圻，臨湘，路口舖，城陵磯，粲家灣，汨羅，白水口等九站，各添三股各道一條，以便調車會車之用，此項工程，業已開標呈報，一俟奉准，卽可立約施工。

修理柵欄 該路各站柵欄，年久失修，損毀不堪，前經計劃分期修復，已將第一期之徐，通，鮎，蒲，長，東，長北，汨白等站修妥，現正計劃先將岳州，長沙東兩站柵欄完全修妥，俾改在站台收票，不致有疏漏情事，並可維持站場秩序，長沙北站及新河，湖南港橫路，柵欄十餘處，亦設立以謀行人之安全，徐家棚火車房後面，加築片石圍牆，計長三百八十五英尺，以防材料損失。

鞏固橋梁 該路前由部員劉建熙視察該路二〇八號等橋梁，其承重力不及，必須加固，始可行駛新購機車，現由鐵部派王技正之翰來路，會同該路設計課長，前往各橋實地勘察，並定加固辦法，以便施工，加固所需新鋼梁六座，已蒙株韶局允爲撥借，且已交到四座，本期內可動工。

改善建築 該路長沙東站，商旅輻輳，將來全路通車，更形重要，前經擬有改善計劃十八項，需款甚鉅，祇以無款，未能舉辦，茲經復勘，先將最要者五項提辦，計擴大票房，建設西月台，雨棚，西月台地面砌石，添建鋼鐵貨棧一座，建造跨越三股道天橋一座，此案業已呈奉鐵部核准，一俟有款，即可興修。

揚旗拉線 各站揚旗拉線，向安地上，常被行人踐踏損壞，或被割竊，現改爲天線，用舊軌爲柱，俾拉線高懸，不致被踐，並將揚旗柱上所裝輪盤，移置兩處，以便拉動，而免阻礙，現先從長東，岳州，蒲圻，余家灣四站着手。

建馬力廠 該路鐵工廠及馬力房，原屬木板舊鐵臨時建蓋，迄今多年，早已朽爛不堪，無法修葺，現在該機房後面加蓋側房一間，長五十一英尺，寬二十尺，分作兩間，鐵工廠及馬力房各佔一間，以利工作。

武漢各級機關 紛紛呈報職員人數
以憑省府開辦紀律訓練

鄂省府查三化工作之推行，首在紀律之養成，公務人員應以身作則，始爲民衆之表率，茲擬將各廳處，所有在武漢附屬機關，職公務員，一律實施紀律訓練，訓練辦法，以各公安分專區域爲訓練單位，由該地區之高級機關長官分隊長，現是項辦法，已由省府令飭漢市府及武昌市政處等機關知照，頒定職員調查表，飭卽查塡，彙送到府，以憑核辦，刻悉武漢各級機關，接奉命令後，均已紛紛塡送轉呈省，調查表式如下，調查表式，（一）機關名稱，（二）主管人（三）所在地，（四）所屬公安局，（五）職員人數合計若干人，男多少人，女多少人，（六）附近操場及其面積，（七）嫺習訓練人員姓名，（八）備考。

陽大銅礦 招商標賣
因實部接收無期

鄂省府以陽新大冶兩縣銅礦，經實業部劃定大冶縣銅綠山，天台山，獅子山等處，計面積一萬五千九百一十二公頃五十公畝，又陽新大冶兩縣屬赤馬山，李家山，龍角山等處，計面積三萬一千六百二十四公頃五十二公畝六十二公厘，設定兩銅礦國營礦業權，現建廳奉部令，發上項礦區圖，以所接管大新銅礦舊日經營之各礦區，均已包括無遺，嗣後無再圖恢復之餘地，呈經省府委員會議決議，將大新銅礦全部財產，由實部備價接收，以資利用，而便結束，旋實部否復，如本省仍擬恢復大新銅礦，可依法承租，否則俟國家自行探採，或商人承租時，再將原有財產，估價接收，現省府以查大新銅礦本不豐富，如受承租條件限制，自必無利可圖，至實部接收，尙無定期，繼續保管，則款盡虛糜，權衡再四，決定派員將所有財產清查估價，招商標賣，俾資結束。

凌君平發明 彈簧珠算盤
教廳通飭各小學校 向商務印書館採購

鄂省教育廳昨接奉部令，案據凌君平呈爲發明新式教具彈簧珠大算盤，仰懇予以提倡，通令全國小學，一律採用等情據此，查大算盤爲教學珠算之重要工具，各校現所採用之舊式算盤撥珠費力，且質料欠佳，極易損壞，此項彈簧珠大算盤運用，旣較便捷準確，且經久耐用，迴非舊式算盤所能及，據稱以呈准實業部專利五年，並已設廠製造，委託各地商務印書館發售，以供全國小學採用，本部爲獎勵教具發明起見，合亟令飭該廳轉飭所屬各小學一體採用，等因，現悉該廳奉令，已通飭各公私立小學校，一體採用，向漢口商務印書館購買可也。

上海中華無綫電研究社 特設漢口分社啓事

本社製造移動發電機 MOBILE-LITE 及其零件日新月異精益求精雖一釘之微在分寸上質料上均有相當之研究與經驗故效力不亞於舶來品 HOMELITE 値茲敝分社開業伊始廉價出售至自製無線電收報發報機高壓發電機及歐美乾溼電池真空管等整機另件均備現貨如蒙惠顧無任歡迎此啓

地址漢口貫忠里二號　電話二一六三九

善友廣告社

全國各種報紙廣告
德國康爾泰補腎丸
戈老二房裕慶堂梅記祕製半夏
天津峻芝堂救苦金丹戒毒丸藥
經理
廣告登載迅速收費極廉
各種藥品售價特別公道

地址：通和里五十號
電話：二二五五六號

太和醫院

◆診查時間◆（上午八時至十二時）（下午二時至七時）星期日上午照常應診

特殊設備：細菌病理檢查室　清潔養病室　好摩光線　肺病治療器　太陽燈　透蒸機

院址：漢口特三區鄱陽街　電話第三三九〇五號　附設鄭義順二房牛奶廠經理

廣州酒家

新年酒菜 祝君康健　特別價廉 祝君遐齡
華貴禮堂 結婚讌客　免費適當 經濟煌煌
魚翅全席 特價八元　經濟飯菜 每客三角
經濟時菜 每盤一角　星期美點 應時火鍋
中菜西吃 奇味更多
地點江漢路中段　電話二一四一三八

黑色補丸

瑞有氏大醫士黑色補丸說明及主治。腎臟衰弱症，爲一種普遍病患，連帶病亦甚多，爲古今中西最難治之疾病，足以障害內分泌機能，並影響一切生殖力，於後嗣大有關係，以病人自身觀之，犧牲天賦本能之幸福，不得人世之樂趣，可謂人生最痛苦之事，瑞有氏大醫生特製黑色補丸一種，所含各藥，效力充分而性不猛，生精補血而體不燥，強筋壯骨，固本扶元，藥力直達腎臟，使男女生殖力恢復，瑞有氏大醫生黑色補丸主治，男女貧血，五勞七傷，氣喘咳嗽，先天不足，後天虧失思慮過度，傷神夢遺，腎囊潮溼，常出冷汗精冷精清，自汗盜汗，腰腿疼痛，形容枯瘦，便溺夜多，婦女白帶，久不孕育，凡一切由腎臟所發各症，服之最宜，足以強精補腎，固本扶元，無病常服。尤能增加體力，使精神充足，永無衰弱之虞，以免貧血早衰，凡患腦衰神疲腎虛等一切生殖器病，早服一日黑色補丸，則早得一日痊愈，而少受一日之痛苦，藥質和平，四季咸宜，順序服用，毫無流弊，不失爲腎病之根本治療法也。

●定價● 每盒大洋二元每打二十元
●上海總行英租界大通路一九三號瑞有氏藥行　河南開封三眼井瑞有氏藥行　武漢各藥房均有出售
漢口總經理韓奇逢大藥房　特三區漢潤里十七號電話二三六四五號

湖北省水災救濟總會鳴謝啓事

查鄂省本年災情奇重民待賑孔殷承各界踴躍輸將捐助賑款販品仁漿義粟惠及災黎無任感戴茲謹公布於後藉伸謝悃而昭徵實

陳積鑣，穆梅軒，程子鈞，陳鍾英，劉華熙，胡爾生，郭石三，舒開文，張鶴，張瑞亭，徐賓林，陳飛陵，陳滇生等以上每位各捐銀五角，季鑑明，王文軒，韓幸耕，鄭江南，朱治農，全伯揆，•曾相舟，倪駿初，毛伯衡，王庭楨，洪春成，吳桂叢，黃山崖，金粱，孫友農，祝正定，何紹周，黃啓明，朱松齡，繆允中，李愼修等以上每位各捐銀三元　張葆霙，盛詠南，呂瑞深，程迺豐，施作謀，林吟增，吳夢華，李季隼，朱煩元，金劍青，趙祖望，侯勛臣，陳忠卿，張湘初，歐陽升如，蔣子槃，余貴卿，趙秀巖，潘學德，徐德充，張康年，黃次本等以上每位各捐銀四元　何雨聲，楊善元，居煥生，金鴻湘，俞壽滄，黃聲九，胡汨眞，尹春蓮，羅愼，王楚卿，馬克義，張則民，郭鎭梁，馮祥瑄，吉記，公記，汪潔，南幼雪，邱文清，董祥恩，鳳純德，郭宗儀，王鎧，徐壽屏，舒嘯，李祖道等以上每位各捐銀五元　馮左泉，呂蓮渠，顧樹墉，吳稼農，陶渭行，金立第，侯源峻，熊賓蓀，孫睿城，俞奇章，徐紹穀，韓振聲，董槐青，俞子鶴，平市官錢總局，周行，顧爾繩，周夢馨，余搗吉，湯詒，沈叔平等以上每位各捐銀十元，又吳稼農代募十元，嚴兆祖，徐州辦事處同仁，歐陽季瀛，朱仲宣，馮一飛，郭本昌王覺毛懋卿薛迪錦等以上每位各捐銀二十元　朱聞生三十元，南京分行同仁五十元，賈叔偉四十元，徐子青五十元，陳淮鐘五十元，王服周十五元，盧惟周六元，尹徵堯四十元，萬健彥六元，徐子藩八元，章頤重八元，章定生七元，張蘭田八元，胡銘元六元，徐世潤六元，孔先生，王冠傑，李元肆各捐二元，省立第十三小學寒衣捐款二元四角，重慶省立女子職業學校捐振銀二百九十八元，以上兩款於七日收，湖北省政府轉交中央賑務會由國內外捐款項下分撥賑款銀五千元，此款十四日收，石和湘先生經募銀三十四元，此款十四日由省行收，王邵安先生捐銀五百元，此款十八日收，大名法院檢察處捐銀六十七元五角，毛樹棠先生捐銀一百元，以上兩款於二十一日由省行收，兩湖旅沐同鄉會常務委員李步青劉炳章張明嘉捐募銀九百元，此款二十三日收，教育廳轉交蘄春各校捐募賑款銀三十五元八角六分。農民銀行經募竺之珊捐三十元

排長太太

自甘墮落淪爲娼妓

與人私開小差衣飾典質殆盡　欠下旅舘房費拿得押賬開消

本夫跟踪追獲自承無人逼迫

【漢口訊】賀吉生，三十餘歲，湖南長沙人，隸軍籍，由士兵而陞至排長，駐外縣，其妻賀龔氏，年二十四歲，隨母居住長沙，數年以來，相安無事，至月前，賀吉生忽接家中快函，謂其妻賀龔氏，於某日將家中

法幣首飾　捲逃無踪

賀接信後，當請假束程回家，探得其妻賀龔氏，與一不知姓名之男性，確係由長沙搭車，逃往漢口，賀吉生得此消息，復又由長沙來鄂，寄住於王家巷同鄉家中，日夕易衣外出，四處打探其妻下落，無如漢市人煙稠密，始終不知龔氏藏身何處，忽於本月某日，在華清街附近之某同鄉處晚餐出門，忽見老婆

帶着娘姨　在街遊逛

究如拉客模樣，賀吉生已知流爲娼妓，比即將龔氏扭着，賀龔氏見係本夫，自覺無顏相見，羞慚滿面，痛陳經過，自悔前作，願與賀歸，賀吉生亦不多問，當隨定龔氏同回慶安里八號，李馬氏家中，雙方言語不合，爭端遂起，結果由賀吉生鳴警，連同

其妻鴇母　一併帶局

經局訊問一過，以本案指控引誘良婦，強逼爲娼，係屬刑事範圍，未便處理，一併判送漢口地方法院檢察處，以便依法解決，嗣由李檢察官票傳告訴人賀吉生，被告李馬氏，賀龔氏到庭偵查，賀吉生供述龔氏潛逃情形及本人來漢尋找經過外，并稱我因遲來一步，民妻已被李馬氏引誘爲娼，強迫其接客，請求依法治罪，等語，據李馬氏供稱，年三十三歲，住慶安里開樂戶，賀龔氏係姓徐的介紹到我家，她自己

願意接客　纏拿押賬

她把錢拿去，是把了旅舘的房間錢的，據賀龔氏供稱，我是臘月二十八日，與同鄉姓唐的發生關係，後來他把我勾引逃了出來，我帶了三十九塊錢，和兩個金戒兒，一同逃到漢口，住大智門某旅舘裏面，錢用完了，戒子也換了，還欠房間洋數十元，因爲這錢不能解決，由姓唐的找着一個姓徐的，介紹我到慶安里去當姑娘，拿了幾十塊錢，把了房間錢，我是

自己願意　無人逼我

等語，李檢察官據此，以賀龔氏之落於樂戶，已經其自供係出於本意自願，李馬氏亦否認有逼迫及引誘情事，是則被告犯罪嫌疑，顯有未足，特於日昨，依照刑事訴訟法第二百三十一條第一項之規定，處分不起訴。

儲款準備結婚

全被未婚妻竊逃

【漢口訊】岳得才，年二十一歲，作商，住本市利濟巷上巷，家中生活，較能維持，數年前，與張青芝訂婚，張家子女較多，遂於年前將女送往岳家，未婚夫妻相見，情感頗好，兩年以來，相安無事，去夏，岳家以子媳均已長成，亟待完婚，經雙方家長之磋商，看定去臘爲合巹之期，自定期之後，岳得才即開始從事蓄積，以備喜期之用，直至離婚期不遠之際，岳得才積得八十元之數，放置家中，詎張青芝本未婚夫之外，暗中與張美之萼馬路某小館少東胡姓，發生戀愛，情感甚爲濃厚，竟乘岳得才不備之時，將八十元之本夫血汗代價，私行竊去，逃往胡處，與胡實行結合，結合之後，因知岳家人財兩失，必定不肯干休，勢必尋找，乃將張青芝深藏家中，不令外出，以避風浪，故岳得才尋妻頗久，終未遇獲，至數日前，張青芝赴大王廟屬近某親戚家中作客，忽爲岳得才所偵知，遂將其扭着，投明該管第二分局崗警，一併帶局，經警局員訊問一過，以本案係屬婚姻及竊盜，未便辦理，當派差送往漢口地方法院檢察處發落，由唐檢察官開庭偵查，盡得前情，爰於日昨提起公訴矣。

約人賭博未成

竟憤而持刀行兇

【北平通訊】東直門大街門牌一六五號，係一車廠，爲劉鳳山所開。該院內並住有拉車人許德林，年三十七歲，文林，年二十五歲，均北平人，昨日下午七時餘，許文收站後，對坐閒談，因文林素好賭博，斯時賭性大發，乃強迫許某，令其伴伊許某因白天拉座甚累，正擬休息之際，於文某所請，頗不奈煩，遂含怒說道：「我累了一天，焉能哄你汝消遣，眞是豈有此理！」此時文林賭心並未消滅，仍在許某面前，用牌戲弄，許某氣憤，猛將紙牌由由林手中搶過，當即拋於火爐中焚毀。文林

鬥牌解悶

惱羞成怒

遂與許某爭吵，旋經同廠人解勸始罷。移時許德保因外出有事，不料文林怨恨難中，竟懷切菜刀一把在後尾隨，行至瓦岔胡同中間地方，文林突由腰中抽出菜刀，猛向許德保頭部亂砍。許某情急，乃大喊救人不止，文林見勢不佳，遂將兇器拋棄，竟往西方逃去。時有內三區第十四段警士郭景祿，李玉田聞聲趕至，將

兇犯捕獲

用繩綑縛。並由警士李玉田將兇器尋獲，一面受傷人許德保偏車送往第三事務所醫治，一面將兇犯文林帶至內三區訊辦。許德保經醫縫治後，據醫生云不至有性命之危險云。

留學生　迷戀舞場

濫發空頭支票

【上海航訊】寓居法租界徐家匯路第九十九號魏廷榮之第三子魏三生，今年二十三歲，曾一度留學法國，自回國後，賦閒在家，近被聖愛娜舞場主王信和，延律師代表具狀第二特院，刑事自訴魏三生濫發支票，略謂被告自去年二月前每日在聖愛娜舞廳跳舞，嗣與舞星劉妹妹二人，發生戀愛，只因家中經濟，由其父執管，不能揮霍自由，於是對劉女之供給，無法籌措，乃魏三生遂商請自訴人通融五百元、付諸劉妹妹，以作零用，後由魏三生簽付商業儲蓄銀行五百元支票一紙，並嗣後魏三生前來跳舞，但不付現，只須將每夜舞票簽字即可，詎知由魏簽發之支票，屆期竟係退票，屢向交涉，置之不理，所欠一百餘元舞票資，另行起訴，法院准詞後，到，經推事一度傳訊，雙方未到，昨又傳訊，由推事蒞第二庭訊理，雙方均由律師代表到案，當由法院曾向該銀行調查，魏三生於該銀行僅存有一元二角三分，認爲實係濫發支票，當諭雙方辯論終結，定於十七日宣判。

平漢車上　少婦被騙

吞金圖自殺

【北平通訊】平漢路前日第二十二次車，由保定開來北平，至前門西車站時，有孤身少婦一人，帶行李柳條箱數件，坐在車內啼哭，押車巡長王旭光見狀，上前盤詰，據少婦自稱張李氏，年二十二歲，新鄉縣人，任焦作，其夫在漢口某機關當科員，伊受匪人誆騙，至長辛店，因人藉下火車購物爲名，將其所攜大洋三百元拐去，一時情急，吞服金戒指一枚等語，旋由內勤巡長傅長興，巡官趙玉，佟永順等將張李氏送往平漢醫院救治，經該醫院醫生用藥將金戒指瀉出，交張李氏變賣二十八元作路費，派警察劉少如護送張李氏回原籍云。

典型名士！

狂吟不知家國恨　爛醉惟增友朋憂

【漢口訊】黃岡陳如藩，工詩，善書蘭竹，視杯中物如命。日非浮三白，不能寐也，近欲一覽長江上遊風景，以助豪興，乃於日前買棹來漢，寓於橋口某親戚家，連日遍遊黃鶴樓，晴川閣諸名勝，去時必自攜佳釀一大瓶，及乾牛脯一大包，以備其賞鑒村江風景之需，每暮酩酊如泥，乘車而歸，戚家告知其嗜酒，禁之不聽，無可如何，但有囑其謹慎趺仆耳，前（十四）日，又攜酒及肉，獨食於武昌洪山之巔，作即事詩十首，詩成復飲，薄暮踉蹌而歸，戚某見其大醉，扶之入寢，翌晨醉猶未醒，戚某以其傷酒，煎葛花湯進之，仍軟癱如泥，舉家駭然，扶床而呼，良久，陳啓瞼吟曰，「東風昨夜散金絮，吹入九天最高處，此身不復在人間，我醉欲眠君且去，」戚某見其能語，心始釋然，至晚酒始醒，戚再三戒之，陳執言不再飲，昨（十五）日早出，入暮又濫醉而歸，戚恐其死於酒，乘其未醒，即命人舁之上船，送歸鄉中去矣。

千里尋夫

奔波滬杭未覓獲

【杭州通訊】衢縣女子張士英，現年二十四歲，於八年前嫁於安徽人任子凡爲妻，生有小孩，任子凡於四年前別妻從戎，一去不回，迄今音信杳絕，近因傳聞任已至申，乃於本年二月六日，偕同胞妹士蒲，（年十九歲）赴申尋夫無奈十里洋場，奔波二日，一無眉目，而所帶川資有限，行將告罄，不得已同偕妹沿鐵路徒步來杭，行至長安站，足痛難忍，改乘火車，抵杭後，寓一品客棧十七號，連日奔波於杭垣各市街，凝心兒夫之或能路遇也，但終於消息杳然，二弱女，漂泊異鄉，飢寒交迫，旅資早罄，不得已，乃於十一日投省會公安一分局。含淚申訴，請求補助，經訊屬實，於下午送總局救濟云。

轟動全國治癬聖藥　**惠羅神效治癬精**

專治乾癬，溼癬，風癬，疥癬，陰癬，脚癬，髮癬，牛皮，魚鱗，蛇皮，金錢，荷葉，紅雲，紅苔，一切頑癬，無論宿疾新起，均能斷根，誠聖藥也。

漢口民生路惠羅大藥房總發行　全國各大藥房均有代售

小兒專科　**徐士英**　主治

天花　痲疹　溫熱　五疳　咳嗽　痰迷　吐瀉　瘧痢　驚風　痙厥　疑難　等症

醫寓　上午華清街人壽豐藥店　午後特三區同豐里十二號

漢口　**葆元參燕號**

各貨精良　定價低廉　實事求是　不尚虛僞　當班同件　無論遠近　寄費概免　如蒙惠顧　郵匯函購　竭誠歡迎

老店黃陂街豐家巷口　電話三二六〇三

支店一碼頭江漢路　電話二二四五三

請用

嫦娥牙膏

注意內藏玻璃管有巨額贈券

凡購嫦娥牙膏一支有得壹千圓之希望

券分一千元五百元五十元十元一元本牌牙膏一支

上海永和實業公司出品

漢口分公司設花布街電話三一八二八

三月六日起

春季大減價

◎爲便利外埠顧客購貨起見　◎特設郵售部迅速簡便

電話二三三零九

老介綸

綢緞商店

大名鼎鼎綢業之王

▲要選高尚衣料　▲要得眞正便宜　請到民生路中市

實事求是　全部綢緞呢羢布疋削碼大減價　更有特別便宜貨名目繁多　每尺售價幾分起至數角止　有意想不到之便宜　不作虛僞宣傳　處處爲顧客打算　歡迎參觀批評

新開呢羢

有華綢布商店

地址　民生路

宣言

國歷三月五日

正式開幕

敬贈紀念物品

新張伊始：各貨一律平價

本號組織宗旨誠心服務社會抱定薄利主義推銷中華名廠綢緞布疋並歐美呢絨茲在新張期間大批湧到花式齊備應有盡有希各界士女蒞臨參觀特具茶點以示歡迎

緊急通告

本號今日由漢口銀行購進大批押款貨種類有綢緞及國布花色千餘種定價非常便宜請各界早臨選購免致向隅機會難得幸勿交臂失之此啓

歡迎參觀　謹請指導

三銀行擬定辦法 收兌民間藏銀
須向縣府掉換法幣 展至五月三日為限

【上海航訊】中央中國交通三銀行，以財政部自於去年十一月四日命令集中準備統一幣制後，並令三行兌換法幣，現因各地民間法幣尚未暢通，故特展至五月三日爲限，現三行擬具體辦法三項，函請發行準備委員會，轉請財政部，咨請各省省政府，轉飭各縣總知所屬區鎮長，傳喻人民，在限期內向縣府掉換法幣。

中央儲蓄會 今日開幕

【上海航訊】中央儲蓄會，自籌備以來，一切手續，業已就緒，將來該會之會計，完全獨立，所有基金國幣五百萬元，日前已由中央信託局一次撥給，茲悉該會定於十六日上午十時左右，在本埠漢口路一百二十六號會所，舉行開幕典禮，並聞該會監理委員會，亦將於該日舉行第一次會議。

滬申新等麵廠 競購用洋麥
日內有卅萬包運來

【上海航訊】滬麵粉廠同業申新，阜豐等，於去年冬季以還，即以國麥種缺乏，特訂外麥應用，乃向外國訂購洋麥，茲又有三十萬包由澳運來，日內即可抵滬。

昨月半比期 漢銀錢業活躍

昨日（十五）漢市金融情況，因爲月半比期，又值星期日，銀行照常營業，而錢業市場交易，以同業往來佔多數，收交款，及抵押交解，甚爲活躍，茲將行市照列如下：申匯二十對期，九百九十元七角五分，扣手續費二角五分，電匯九百九十元七角五分，呈平，惟拆息二角二分，伸起二分。

外棉升降靡定

【上海十五日電】紗布交易所，美棉市況，仍趨疲像，各月份盤價分別如下：現貨（美金）一一三〇，較上日跌八磅音，三月份一一三一，跌二，五月份一〇九四跌七，七月份一〇六二，跌八，十月份一〇二五，漲四，十二月份一〇二五，漲四，一月份一〇二六，漲四，印棉：平果而一四七，娖姆拉一七九，各漲一羅比，白洛溪一九五，平。

贛米大批抵滬

【上海航訊】江西本爲產米之區，每年運往上海者甚多，近因江西自顧本省民食，全贛米糧統計祇足供給本省之用，故該省當局，爲救濟該省民食計，議定實行禁米出境，已由各地米商購定者，准予裝出，此後不許再離贛境，滬上米商，因禁令關係，購定贛米，紛紛派船往運，常紹公司常靜輪，十四日由潯到滬，裝有贛米二萬進口，聞爲江西頒佈禁令出境前之最後一批。

粵改用大洋券
五月一日可實現

【南京航訊】粵省向以毫洋爲本位，近擬改用大洋券，業已經該省府通過，正籌備中，大約五月一日起可實現，兩廣鹽運使陳維周，此次奉命北來，即係負有此項任命，商承一切，候在滬謁孔財長後，即偕同總部參議鄧剛，首京謁當局，面陳一切。

粵糖運滬踴躍

【上海航訊】粵省自設糖廠以來，出產較多，上海行銷，頗占勢力，從廣東汕頭兩地運至滬上者，招商局輪承載獨多，價亦較舶來品爲廉，惟本年因各地購買力不足，陸續到滬粵糖，僅金利源碼頭貨棧內，已堆儲十餘萬担，客家不提，後到之糖，已無存積之所矣。

滬日領不允准 日商發行紙幣

【上海航訊】滬埠日商，爲欲積極擴張其工商業勢力範圍起見，曾請求日本居留民團聯合各大日本商店及日本銀行界組織銀團，擬在滬發行紙幣，自由在市面流通，曾經兩次呈請日領署請求准予備案，茲經探悉，日商發行紙幣問題，日領署已嚴重表示絕對不准，故日商此種計劃，已告完全打銷矣。

各業行市

金融

關金	二·二六七
申匯二十對期	九百九十九元七五
申電匯	九百九十九元七五
日息	二角二分

滬標金上週統計
起伏差額六元三角 比較跌落四元六角

日期	上午開盤	最高價	最低價	下午收盤	比較漲跌
九日	一·一四九·〇〇	一·一五〇·九〇	一·一四五·二〇	一·一四六·六〇	跌五·六〇
十日	一·一四七·七〇	一·一四九·四〇	一·一四七·七〇	一·一四九·〇〇	漲二·四〇
十一日	一·一四八·一〇	一·一四八·六〇	一·一四七·二〇	一·一四八·一〇	跌·九〇
十二	總理逝世紀念封關一日無市				
十三	一·一四七·四〇	一·一四七·七〇	一·一四四·四〇	一·一四六·九〇	跌一·二〇
十四	一·一四六·〇〇	一·一四八·九〇	一·一四四·五〇	一·一四七·六〇	漲·七〇
全週	一·一四九·〇〇	一·一五〇·九〇	一·一四四·四〇	一·一四七·六〇	跌四·六〇

（附註）每逢期星三六兩日，僅開上半日盤市，下半日照例無市，除「上收」作「下開」外，全週每日高低價，係以經過盤價，大小爲標準。

國幣兌銅元　六千文

赤金 每兩售出價

贛帮	一百二十一元
浙帮	一百二十二元

證券

鄂省建設	五二·二〇
一期善後	六九·〇〇
平漢支付	二七·三〇
金融短期	五三·四〇

棉紗 每件單位元

十支雙福	二〇一·〇〇
又 綠四平蓮	一八八·〇〇
又 賽馬	二〇三·〇〇
十六支雙鷄	二一八·〇〇
又 立馬	二〇八·〇〇
又 紅四平蓮	二〇八·〇〇
又 綠四平蓮	二〇三·〇〇
十七支廬山	二一〇·〇〇
十七支綠飛艇	二〇五·〇〇
又 雙福	二一二·〇〇
又 漢人鐘	二一四·〇〇
又 藍喜鵲	二〇七·〇〇
廿支綠四平蓮	二一七·〇〇
又 紅四平蓮	二二二·〇〇
又 三寶	二〇九·〇〇
又 綠馬	二一八·〇〇
又 立馬	二一七·〇〇
又 在球	二一九·〇〇
又 金城	二二一·〇〇
卅二支仙桃細紗	二六三·〇〇
又 彩四平蓮	二六五·〇〇
又 紅四平蓮	二五六·〇〇
又 藍鳳細紗	二六三·〇〇
四二支羊合雙股	三三三·〇〇

疋頭 每疋單位元

十二磅獅球斜紋	七·〇五
又 黃蓮魚細	七·〇五
又 藍雙喜細	七·二〇
又 綠雙喜細	七·〇〇
又 雙喜斜紋	七·〇〇
又 三寶細布	七·〇〇
十三磅獅球細布	八·七〇
又 賽馬細布	九·五〇
又 萬年青細	九·八〇
又 雙喜粗布	七·四五
十六磅雙喜粗布	八·九〇
十七磅雙喜粗布	九·一〇
十八磅雙喜粗布	九·五五
又 賽馬粗布	九·六〇
又 萬年青粗	九·九〇

糧食 每擔單位元

機米計八種每種依次低洋四角

天字機米	一二·〇〇
尾字機米	九·二〇
新州熟米	七·五九
府河熟米	七·八三
湖南油齊	八·二二
江西機米	九·二八
江西晚齊	七·六五
花園齊米	七·四五
圻州熟米	八·一七
洋梓齊米	七·八〇
邊江早齊	六·九三
邊江機早	八·二二
邊江倉穀	三·九三
車黃豆	七·五四
河黃豆	七·二八
車麥頭	五·一七

麵粉 每袋單位元

車麥次	五·〇〇
河麥頭	四·九〇
河麥次	四·三五
遲豆	五·八五
棉豆	五·七九

雜貨 每百斤單位元

紅綠牡丹	三·五〇
綠兵船	三·四六
全紅牡丹	三·三三
全綠牡丹	三·四六
藍牡丹	三·二二
福四號	二·九八
紅綠長春	三·四四
全綠長春	三·四〇
全紅長春	三·二五
四號	二·五九
木耳念貨	九五·四〇
興安	九五·〇〇
口貨	九六·〇〇
穀城	九〇·〇〇
桃仁	四六·四〇
湘蓮	四五·〇〇
灰棗	八·八〇
鷄棗	七·八〇
金針	二五·〇〇
漆油	一七·四〇
棺桑	一〇·〇〇
牙占正	一四二·〇〇
荳粉	八·六〇
西平條粉	一三·四〇
粉皮	九·五〇
鄭瓜子大片	二二·〇〇
川表頭牌	一·七六
二牌	一·六四
三牌	一·四六

海味 每百斤單位元

刺參	二八〇·〇〇
大烏參	三四〇·〇〇
海帶	一〇·〇〇
眞廂絲	一二·三〇
包絲	九·八〇
冬菰	二八〇·〇〇
建菰	一九〇·〇〇
目魚	二八·〇〇
片肚	一八〇·〇〇
太古糖	二二·七〇
又 糖	二二·六〇
又·糖	二二·四〇
又 糖	二二·二〇
東糖	二二·四五
東赤糖	一六·九〇
饗吉糖	一三·八〇
川桔糖	一三·四〇

鹽油 除桶外其餘均百斤價單位元

黃包精鹽	一三·三〇
粗鹽	一二·五〇
曹淨菜油	三〇·〇〇
曹淨柴油	二三·四〇
曹淨豆油	二二·二〇
曹淨蔴油	二四·二〇
火車蔴油	二三·〇〇
河蔴油	二二·八〇
鄧蔴油	二二·六〇
曹淨車棉油	二〇·八〇
曹淨籽油	二一·八〇
曹淨聽生油	二四·四〇
生洪 每桶	五二·〇〇
常秀 每桶	四四·〇〇
秀山常秀	四四·〇〇
新府皮	一九·〇〇
木油	一六·〇〇
曹淨桐油	五五·〇〇
洋行磅淨稅貨桐油	六二·〇〇

煤油 行盤每箱單位元

老牌箱油	九·八〇
老牌聽油	九·五〇
鷹牌聽油	九·三〇
鷹牌散油	八·五五
元寳箱油	九·八〇
元寳聽油	九·五〇
鐵錨聽油	九·三〇
鐵錨散油	八·五五
僧帽聽油	九·三〇
紅星聽油	九·五〇
幸福聽油	九·三〇
幸福散油	八·五五
十二兩鷹牌洋燭	三·七〇
九兩鷹牌洋燭	二·九〇
十二兩僧帽洋燭	三·八〇
九兩僧帽洋燭	三·一〇

世界最新治咳聖藥療肺良劑
肺絡靈
是傷風咳嗽肺勞之救星
能使弱肺速復健康增加天然抵抗力

故凡時發時愈之「傷風咳嗽」百醫不效之「肺癆咯血」必須購服肺絡靈藥水始是對症良藥無論如何沉重病症均可藥到病除且保永遠斷根決無復發之患從此脫離病魔轉弱爲健幸福無窮矣：

主治
▲傷風咳嗽 ▲氣喘多痰 ▲經絡咳嗽 ▲病後咳嗆 ▲頑痰不化 ▲久咳不愈 ▲肺部不舒 ▲喉頭發癢

以及呼吸器道一切疾患不問年深月久雖咳至臥床不起臥枕不安痰壅氣喘危在頃刻如服本品無不立愈且藥性和平絲毫無毒婦孺老幼常服無忌有潤肺平氣滋陰補腎之功久服可免肺勞之侵入近世名醫一致採用莫不認爲本品乃現代療咳之聖藥治勞之良劑

▲大瓶兩元小瓶一元二角 函購寄費加一貨款先惠
漢口江漢路 電話二四零二九 華美大藥房經理
武漢各大藥房均有出售

鴻祥
綢緞呢絨 商店
精製時式新裝
全部各貨大削碼
廿五年度 第一次 三月六日起
大廉價
賤
爲社會而犧牲
爲商戰而奮鬥
歡迎參觀
地址江漢路怡園 電話二一七七五

鴻章永
綢緞商店
全部各種衣料
忍痛犧牲賤賣，
是否真正便宜
祗要請來參觀。
春季大減價 三月六日起
新號江漢路
老號黃陂街

第三〇八號

硬漢與懦夫

●木草●

「家有萬貫，不如硬漢一個！」

對！這簡直把我心坎子上的話都掏出來了。

誰不說中國是一國弱國，我看弱的緣因，就是「硬漢」太少，「懦夫」太多。中國要强的道理很簡單，祇要多出幾個硬漢，强盜想進屋嗎？硬漢們有的是鐵一樣的體魄，鐵一樣的臂膀，火一樣的鮮血，雷一樣的狂吼，家里所有的東西，他們不但莫想動得分毫，甚至，還準會使他們很辛辣的吃點苦頭而退，若中國早就能夠這樣給强盜們一些手段，就算他們吃了熊心豹胆，我敢相信他們連這門口望一望都不敢！

可是，事實上，强盜們在我們這間屋子里，是已經持勢凌人，橫行霸道，然而，誰是硬漢呢？

說起中國從前不是沒有出個硬漢的，我們的祖先，如秦始皇，唐太宗，宋太祖，……誰不是鐵錚錚的硬漢子，在他們那個時候，又有誰敢來在「太歲頭上動一動土」呢？根本，這個世界，是一個「只認得鼓眼將軍，認不得笑面羅漢」的古怪的世界，你向人講和平麼？講公理麼？講交誼麼？不行，一萬個不行！甚至你在苦口婆心的講來講去，他會猛不防突然衝進了屋子把很多貴重的東西都搶走了！那麼，在不行之中，就非得你也硬起來，和他拚個「不是魚死，就是網破」的結果，我看世界上的懦夫，决不是絕對自生下來就帶來這麼一付軟弱的脾氣，都是平日太讓人，以至使別人得寸進尺的使自己失却了拚命的勇氣，朋友們，這個年頭兒，我們絕不可聽從耶穌的「別人脫你的外衣，連內衣讓他脫去」的教訓，我們應當揮一揮自己的拳頭，到要看對方有多大的本領？

哨頭所見

「模範」與「模樣」

最近幾天，在武漢，乃至全國，有兩件一致進行的事情。其一，是三月十二日總理逝世十一週年紀念那天全國一律動員的植樹。其二，是昨天全國一律的春季大掃除。這兩件事，一是關係國家的水利，森林；一是關係國民的清潔，健康。當然，無論在那方面說：都是再好不過的事情：

正因爲是好不過的事情，才有許多人倡導，許多人奉行。一般要人先生們，也因爲此事太好，腦筋裏大約記起了「以身作則」的教訓，要做人家的模範，在這兩天，便也躬親參加，植樹式舉行時也去植一株樹，大掃除時也上街掃掃地。冠冕堂皇，豈不給人家叫一聲「好」，而得到人家讚爲「模範官」！

可是，這眞的是「模範」麼？植樹時人家把土穴掘好，放進一枝樹苗，而後照一個像，便是「親自植樹」。掃地時，拿一個掃帚在街上走，便是「親自掃除」。這眞的是「模範官」麼？給哨兵看來：不過是一個「模樣」兒罷了！

做「模範」是要隨時隨地做，腳踏實地做才行，做「模樣」却只要裝裝腔，做做勢就可以了，做「模範」難，做「模樣」易，說來說去，而今有幾個不是裝腔作勢的人呢？植樹掃街只是一端而已。

奉告諸君：要做模範，就實實際際做一個模範給人家看，何必來這麼虛有其表的「模樣」兒呢？

哨兵

心的三部曲

可可

從『良心』到『涼心』而至『狼心』

這里暴露了各式各樣的人心傾向

心

在字形上看，好像有三種，你看排列的三點，就對心字有所感想，這個平灣鈎是會象徵一個匙托的。

心是圓的，而且圓得很美麗，心是紅的，而且紅得很鮮豔，心是熱的而且熱得灼燃，早年人，說心是想事的東西，人類一切的智慧自心出發，讀人聰明說是心兒靈活，罵人蠢笨說是心兒沒有眼，人的一生都繫之於一顆心，有福氣的人，可謂之福至心靈，無福氣之人，便是心不靈而福不至，男女中間那個，也謂之心心相印，心心一相印，男女中間便會火熱起來，根據手續做了是結婚，不根據手續做了是苟合，被毀與被害的原因總不外乎心兒上的那個，由做生意而財的商買，他心兒上的算盤一定好，在商業上失敗的，他心兒上的划算一定不行，總之，早年的人對於心看得特別重要，及至西歐文化東來，雖然辯證想事的是腦筋，是神經作用，可是還是佔了重要的地位。這平灣鈎以內的三點還是給人們以最大的興奮。

心大概都是這末一個形式，雖然有的心大，有的心小，然而心總是心樣子，不過在性質上就有了許多分別，總納起來，可分之爲三，即「良心」「涼心」「狼心」是也。

良心，自然是好的心，就是心地光明，心地正當，不論是想事做事都從好地着想，想了出來，做了出來都可以問心無愧，這個心就良，也就是心良的表露，比如說，國難當前，誰也明白非救不可，救國就得有良心，一般的良心救國主張也不可謂不善，所謂良心救國，不論是策略好或者策略壞，只要是眞正地單純的爲了救國，其心也良，但口里說得好聽，心內別有陰謀，那怕他說得如何動人，做得如何起勁，其心總是不良，漢奸與赤匪就是這末一類，出賣國家，替國家開倒車，他們也說是爲了救國，爲了救國的良心，其實心從何處良起？再之如人與人之間，眞正爲人，眞正扶助人而不希冀取得代價，其心則良，如果想借人而成全自己，那怕被扶助的人如何幸福，其心還是不良，總之，心的良不良，就只以不損人不利己爲原則。

涼心，便是說其心是冷淡的，除了爲自己，其他一概不顧，眼睛最多不過一個自己，或者與自己有密切關係的親屬戚友，種族團體他看不見聽不見，公德公益他也充耳不聞，視若無睹，人家冷死餓死是人家的事，自己漠不相關，天天只唱着「各人自掃門前雪，休管他人瓦上霜」的濫調，或許逢人曲解明哲保身的道理，只求自己的臉龐兒胖，心兒閑，這種人的心地，你要說他心良，自然說不過去，因爲他只知利己，你要說他心眼壞，然而他又不損人，所以只能說他心地兒是涼的，涼涼地，冷冷地，淡淡地，一點兒沒有生氣，這種人就是那般不談國事的「君子」，或許是幽默閑心的大師，這般人的心有出息，涼，如死人一樣的沒死了，常言道得好，「哀莫大於心死」，因此，我們不禁要爲他們嘆一聲嗚呼哀哉！

狼心，更用不着說，就是良心的反面，良字是好的意思，涼字是死或者冷的意思，這狼字却是一個動物上的名稱，一般的意識，狼心是陰險，巧詐，狡猾，狼毒，殘酷，虛僞的表徵，但，爲什麼要用這狼字來形容呢？我沒有功夫去考究，大概是狼的心的樣子難看？不然，就是狼的心上有刺，使人一觸即痛！所以罵人狠毒……便說是「狼心狗肺」，「狗肺」又是什麼一回事？這里用不着談論，要說的不是這「狼心」！

狼心的表現，可以分作三方面看：

第一種是崇門損人，自己并不想沾利，這是出於嫉妒的動機，比方某一個人的事業很有成就，自己却非此道中人，眼兒紅紅地熱熱地而去搗那個人的亂，總使那個人的後腿，那個人的結果和自己一樣，或者還比自己低劣，這種人的心自然狼！（狼字在這里用爲形容詞）

第二種是損人而利己，這種動機是出自嫉妒和搶奪，比方××人使你內部紛亂而使從中取利，或許更明明白白地製造一個什麼國置之自己的掌握之下，就是强搶硬奪不講理，或者來一個陰謀，顯一個手段，來剜人家肉補自己的瘡，這種人的心可謂狼毒已極，「狼子野心」尚不足以形容。

第三種是崇幹「落井下石」的勾當，這種事態的動機是損人利己的一部份，或許是生就的心狼，比如中國在紛亂局面之下，赤匪騷亂，使中國的統一感到障礙，而且使中國的抗外禦侮的力量分散。或者以個人來譬如，某人富時曾竭力奉迎，大通往來，一至其人窮下來，不但不理他，并且還逼其要債，或不償其所貸，這種人的心也可謂狼到十二分有餘。

比較比較，良心是正面，狼心是反面，涼心却站立在中間，不過涼心，決不會堅定的，變成良心不難，變成狼心也更容易。

這個時代，狼心者的數量超過涼心者，更超過良心者，我們該當作如何打算？我也曾想了一想，總有些想不通：不過，決定的原則是：

「伸張良心，掃滅狼心，併吞涼心！」但，要怎樣去伸張？怎樣去掃滅？怎樣去併吞？那就恕在下才疏學淺，不多談了！

孩子的世界

笑雨

十四．誠實的心

哥哥牽着我的手，到街上閑步，夜色漸漸籠罩着江面，船兒樹兒都模糊不清了；間常在黑漆漆地遠處閃出幾點漁火把江面魚鱗似的波紋成線成條的金光射入眼來，雖然這景緻免不了一些凄涼的體態，但夜色終被他點綴得很莊嚴。

偶然吹來一陣西風，帶着黃葉的颼匕，我冷了，覺得有些寒意侵人，抱着哥哥向歸途上走。

「口渴了，買兩個橘子回去吃，」哥哥丟開我的手，走到一個小雜貨店去，守店的人不知走向什麼地方去了，哥哥數了一百八十文銅元，在每個六枚的椎格裏，拿了三個橘子就走。

「沒人怎麼要把錢？有幾次我看見克敏買東西，都是沒有人在而不給錢的，他說：沒有人在給了錢會被別人拿去」。

「那是克敏對於你的欺騙，和掩飾，只有最不忠實的人才做那種下賤的事，你想一個小販有多少本錢？他現在一定是有很重要的事，別人不能爲他代勞，非他自己動手不可，所以離開了他視爲生命的貨物而去了；設使我們因他的不在而擅拿他的貨物，不就是拿去了他的生命嗎？他上有老母，下有妻兒，如果他的貨物都被無聊的人拿去了，他沒有錢買米養活全家的人，他的母親會睡在床上呻吟，對她頹唐的老境，感到十分悲哀，她一定會說：『唉！誰知把兒子辛辛苦苦養到這樣大，他竟不能供給我的衣食，』她甚至會說：『畜生，不中用的東西，如此無能，使老媽來挨餓。』他的兒女呢，都倒在母親的懷里痛哭，問母親要飯吃，他們的眼淚流得和線一樣，他們說：「媽媽我要飯吃，肚子餓呀！」

「又想：他聽了老母的痛咒與怨聲，又看見牽衣索食的兒女，他是如何難過喲！他的心兒已經破碎了，他再不能容忍了，他一定會用拳握擊自己的胸堂，噯呀！我不願意說了，我的心兒已痛起來了呢！」

我絕沒有想到世界上有這樣的事，我爲哥哥的言詞打動了，心兒不其然的跳起來，哥哥接着又說：「日本現在是世界强國，他們也自有其强盛的原因據留學日本的朋友說：「他們的小買者整日的無需看顧，一切貨品都有固定的價碼，若需要什麼便照固定的價碼取貨自去，因此，小買者又可勻出時間來作其他的生產．還有：東京的交通發達，人口衆多，市民出外，不便帶雨具，所以市內有雨具出借處，借到出借處拿雨具，回家後，即刻送至原處，毫不損保，也沒有手續，如在半途遇雨，即可無錯誤或失掉的事情。你想：我說出這種事來，也許你會驚奇呢！」

我低着頭，覺得日本人的誠實態度，實爲我們不可及，我們要努力學他們的長處爲自己所用，才可以壓到他人，自己圖强，我默默地自語：「我們都要具有一顆誠實的心」

閩行雜錄（八）

楠

病

也許爲了自己太多感傷，也許爲了廈門令人氣憤的事情太多，也許還是氣候的不宜，我在廈門候船的短時期裏，居然也病了！

病，想來廈門是多的，馬路上幾乎到處都有醫院，形容過火一點：或者可以「三步一小院，五步一大院」來說明。可是，這些醫院大多都是「花柳專科」，看到這些專科醫院的發達，可以聯想到一切吧！

我患的是腸熱病，當然不能進這種「醫院」，謝謝朋友某君的介紹，使我得到一位醫生。在施診上，我不能說他沒有出力，可是他太重看在錢的份上了！他把我病的日子延長，我急於要離開廈門，而他要我留着。醫生帶上了一付生意眼，把病當作了商品，只想在病人身價圖一些利息，這樣，病人不是太吃虧了嗎？

我後來回到故鄉又重病了，我頗抱怨這一位醫生太不忠其職責於前。所幸當時我的病輕，我可以在半好的狀況下離開廈門。我一離開廈門，便覺得輕快多了！病，固然是可憎厭的，廈門尤其是可憎厭呢。

歸程

離廈門是初冬的季候了，但這裏的人，都還穿着薄薄的單衣，我以病着的身軀，也僅能穿上一件夾衣。在氣候上講，到是值得留戀的．此刻帶着亡兄的靈柩，而自己又在病中，行旅上眞是極不便利。

趕上歸程，我的心，又在掛念起家庭了！

海行所至，我一直是睡在床上的，飯既不能吃，連水也不想喝，全以隨身帶的牛奶和菓露爲飲料，四天之間，連海景也不及領會！去閩時，看海非常起勁，覺得海是特別偉大，回來，人在病中，也沒留神了。而此時在一份舊報紙上看到海盜刦船的事，湊巧我們的船，也在一天的早上因爲霧迷漫着的原故，停駛了幾個鐘頭，竟使我又覺得海的可怕！我想：假如此刻有人刼了我們的船，豈不一樣的將要遭過許多不幸？中國海，怒吼吧！你固然偉大，但怎當得起刼船者的强暴呢？

一路行船，我是一路加衣。到上海時，因爲自己帶的衣少，把亡兒的毛冷衣和外套都加上了，還覺得冷呢。氣候不同，彷如置身兩個國度，回想起來，到覺有些「意思」！

到上海我的病好了，留此一天，第二天趕到南京，又爲了等船，就誤了些時，因爲有些朋友在城裏，使我不能不進城看看。果然這里是太平京都的景象。但此時正是盛傳某方要怎樣怎樣的時期，外表固屬太平，人心却不平定，反使我覺得有離亂之感了！

離南京後，循長江，過漢口，回到故鄉。亡兄的靈柩安葬了，我的心意也安靜些！可是，當我想到他的生前，依舊令人不無悵惘呢。

尾巴

信手雜錄下來，從去福建乃至回來，似乎已經寫了不少，然而，這又何止我所要說的及我所想說的萬分之一呢，文字眞是笨拙的工具，想說要說的，也祇好不說了！

我寫此文，一半爲着紀念我的此行，一半也還因爲近來有所謂閩南的危機被人注意，而我此行的地點正是閩南重鎭廈門，我有向大家說明一些我所知道的義務，中間有幾行是用眼淚織成的句子，不知也曾被人體會到否？

傷心我哥哥的死，是一回事。傷心這樣的地方，是一回事。我在這兩事之間，有兩重的傷心，且糊塗的帶住在此，算是一個尾巴吧！

穗哥，你安息着吧，魂歸來兮，精神不死！

廈門，祝你無恙可乎？

——完。

常識

理化常識

一　物質的變化

我們周圍的物質不絕變化（Change），例如鐘針因擺動而記時，爐炭擧火則殘灰燼，蒸水煮沸則化蒸氣；此外像電燈通電，燈油燃燒，都能放光；金屬生銹，木材腐朽。至於石材，我們看來可算不變的了，但是山崩地裂，也是常有的事。那有千年碑碣還是原樣清晰的呢？所以天地萬物，樣樣變化，刻刻變化，不過有多少緩急的差異罷了。

二　物理變化和化學變化

因爲有了這樣物質的變化，所以造成這個奇妙的宇宙。我們抬頭一想，物質的變化，眞是千態萬別，不可捉摸。但細細辨來，可分爲二種：例如電燈通電放光，電斷燈如舊，鐘針停擺，仍舊原針，蒸氣冷却，仍變爲水，牠們的實質，還是仍舊，不過外表生一時的變化，這種變化的學科名叫物理學（Physics）。但是金屬的銹和原來的金屬是完全不同的東西，牠的實質永久變化了。這種變化就叫化學的變化。研究這種變化的學科名叫化學（Chemistry）。

服務欄

本欄專爲本報讀者服務而設，凡本報讀者，如有需求，特托尋人，通訊……等事項，均可逕函本報代爲刊佈。又在新軍人或前線士兵除前項事件外，如有各種簡單問題，亦可代爲投露或答覆。但文字請勿過長，並請寫明住址及眞實姓名，以防弊竇。

讀者郵筒

◆先華，明德，君明，丙丁，智明，震球，諸兄：屢函未復，念極！弟仍供職七十七師四六二團政訓室，現駐防湖南平江長壽街，暇希詳示近況爲盼！

◆曼茜，力安，白梨，蘅農，紓眉諸兄鑒：弟已抵漢，祈釋念！并請轉告——程筠翅

◆黃師嶽師：敬一現在五一師三零三團醫務所服務，現狀甚窘，先生近在何處，乞閱報後示知，爲盼爲禱。尹敬一上

◆梓兄：四日函已悉日期能否提前因兄家事急待面詳會晤地址須擇實當并盼示覆　厚啓

◆仲偉兄鑒：前次兄來漢時未得會晤不知服務於何軍弟現工作掃蕩報社見報後請示知地址爲要　郭令啓啓

遺失聲明

◆茲遺失湖北省會公安局拘留所看守警頭鍾瑞七三號陶雲卿七四號朱健行七六號等布符號三枚特此聲明作廢

◆茲有本營飼養二等兵徐國樑逃拐第一八八號符號一枚特此登報聲明作廢　憲兵第一團第三營營本部啓

芬芳

哈德門香烟

吸時甘涼清香

精選上等烟葉由專門家監製

國民政府實業部註冊

武漢首創薄利第一家

承昌眼鏡公司

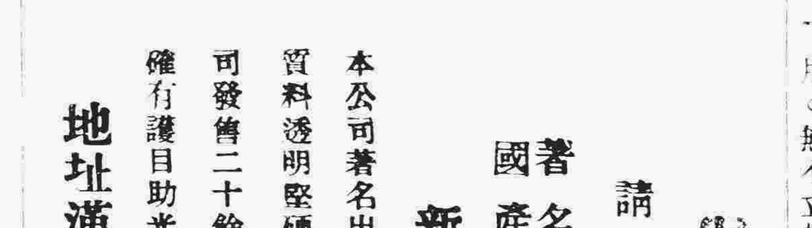

保護目光

請戴本公司

著名國產水晶眼鏡

新式最新式應有盡有

本公司著名出品之水晶眼鏡品質之高售價之廉久已馳名因其質料透明堅硬不毛常戴不熱久用不糊誠鏡片中之佼佼者本公司發售二十餘年始終備受各界愛戴樂用蓋本公司出品之水晶確有護目助光之能且購配不合儘可掉換尤爲便利

地址漢口中山路交通路轉角　電話二二九一七

鹿胎冷香丸

鹿胎冷香丸之發明

國醫以鹿胎丸爲婦科之良藥。盡人皆知。但現代科學盛行以來。始知鹿胎丸之治婦科大症。純以鹿胎內胚胎腺之功用。始能有此奇效。但舊式鹿胎丸。製法不良。未能去糟粕而取精質。故日久則變壞毫無效力。冷宰主人有鑒於此。故用化學方法。特製「鹿胎冷香丸」。乃揀取壯年壯鹿原胎。配以世界珍貴藥品。聘請藥物專家。以最新科學之原理。抽及鹿胎內之胚胎採。配製以成　久蒙著名國醫學諸大家試用。保證有效。曾經政府。立案注冊。又經國民政府中央衛生試驗所化驗證明。及各界來函感謝。一切有效鐵證。數萬餘份。不及備載。而此鹿胎冷香丸。在治婦女百病之神奇特效不言而喩也。

主治病症

婦科聖藥「鹿胎冷香丸」。專治婦女經血不調。趕前錯後。經脈閉止。經來腹痛。氣色不正。紫黑成塊。子宮寒冷。赤白帶下。兩腿疼痛。夜不安睡。午後發燒。心跳心熱。自汗盜汗。痨病咳嗽。氣虛血虧。或胸腹脹飽。飲食少進。或子宮有病。多年不孕。或屢次半產。連傷數胎。以上各症。一經服用。無不立效！

鹿胎冷香丸之特長

本藥因含鹿胎胚胎腺。故對於婦女因卵巢而發行疾病者特別有效。無論年老年經。有病無病。或經停經閉。血虛血斷。以及小產滑胎。種種阻礙生育。乏嗣無後。顏面早老。以及因卵巢發育不良。難以受孕者。尤爲特效。

定價　每盒大洋四元。每打四十元。外埠函購。貨款先惠。寄費在內不使有誤。

總發行所　天津　北平　金城大藥房

各省市均有支店不及詳載

【漢口】特三區湖北街文華里八號

金城大藥房

獨家經理以防假冒

鶺鴒菉精

鶺鴒菉精　宏興鼓助　兒童百病　一服除清

鶺鴒菉能使兒童健壯

鶺鴒菉能使兒童活潑

總行廣州市一德路宏興藥房

漢口經理民生路廣東藥行